Г 124 —
112

О-11870

Инструкция для конвоиров

В.Ч.А.

фрг
3б93
273
ф

F124
112

Ст. Книги поступл.
53-III-66
ПРОВЕРЕНО
Г124 П2

ИНСТРУКЦІЯ

для

юнкеровъ

2 Московской школы подготовки прапорщиковъ пѣхоты.

5197
БИБЛIОТЕКА НИКОЛАЕВСКОЙ ИНЖЕНЕРНОЙ АКАДЕМIИ И УЧИЛИЩА
Военно-Инженерной Академии

Тип. Н. Симонова, Москва, Мясницкій пр. № 3. Тел. 1-88-01.

1916.

Печатано по распоряженію начальника 2-й Московской школы подготовки прапорщиковъ пѣхоты.

Госуд. публичная историческая библиотека РСФСР
№ 30679 1979г.
VV 5197
Фундаментальная библиотека Военно-инженерной Академии Р.К.К.А.
ПОГАШЕНО

ИНСТРУКЦІЯ

для юнкеровъ 2-й Московской школы подготовки прапорщиковъ пѣхоты.

I. Общія положенія.

§ 1. Познаніемъ настоящей инструкціи никто не имѣетъ права отговариваться.

§ 2. Тотчасъ по прибытіи обучающихся въ школу, начальникъ школы производитъ-порядкомъ по своему усмотрѣнію-повѣрку ихъ строевой подготовки въ объемѣ свѣдѣній, обязательныхъ для рядового пѣхоты въ первый годъ службы (ч. II „полож. объ обуч. пѣхоты.“). Оказавшіеся слабо подготовленными возвращаются въ командировавшія ихъ части.

§ 3. Молодые люди, принятые въ школу со стороны, считаются состоящими на дѣйствительной военной службѣ на правахъ вольноопредѣляющихся или охотниковъ-соотвѣтственно образованію.

§ 4. Нижніе чины, командированные изъ частей войскъ, сохраняютъ получаемое содержаніе, а поступившіе изъ запаса-получаютъ содержаніе по тѣмъ званіямъ, въ которыхъ были уволены, но по нынѣ дѣйствующимъ окладамъ; при переименованіи ихъ въ теченіе курса въ старшія званія, они сохраняютъ въ школѣ содержаніе по прежнему званію.

§ 5. Всѣ обучающіеся въ школѣ именуются юнкерами.

§ 6. Они пользуются при проѣздѣ по желѣзнымъ дорогамъ, въ трамваяхъ и на пароходахъ, а также при посѣщеніи театровъ и другихъ общественныхъ мѣстъ, тѣми-же правами, какъ и воспитанники военно-учебныхъ заведеній съ ускоренными курсами.

§ 7. Въ строю и внѣ строя имъ говорятъ: „вы“.

§ 8. Рядовые и ефрейтора, за усердную службу и успѣхи въ занятіяхъ, могутъ быть производимы, въ теченіе курса, начальниками школъ въ унтеръ-офицеры. Не произведенные въ это званіе не могутъ быть произведены въ прапорщики и считаются неокончившими курса школы.

§ 9. За дурное поведеніе или неуспѣшность, юнкера въ теченіе курса исключаются изъ школы властью начальника школы, о чемъ дѣлается отмѣтка въ ихъ послужныхъ спискахъ, съ ука-

заніемъ причины отчисленія, и, въ такомъ случаѣ, переводятся въ запасные баталіоны.

§ 10. Отчисленіе отъ школы по собственному желанію не допускается.

§ 11. По поведенію юнкера раздѣляются на 2 разряда. Переводъ изъ одного разряда въ другой производится властью начальника школы.

§ 12. Всѣ принятые въ школу зачисляются во 2-й разрядъ. Въ 1-й разрядъ они могутъ быть переведены не ранѣе какъ черезъ двѣ недѣли по прибытіи ихъ въ школу.

§ 13. Особыхъ экзаменовъ не назначается, но въ концѣ курса производится общая оцѣнка особой комисіей подъ предсѣдательствомъ начальника школы и въ составѣ: ротныхъ командировъ и всѣхъ обучающихъ въ школѣ.

§ 14. Юнкера, признанные комисіей успѣшно окончившими школу и состоящіе въ 1 разрядѣ по поведенію, производятся въ прапорщики съ зачисленіемъ по армейской пѣхотѣ властью командующаго войсками округа, о чемъ объявляется въ ВЫСОЧАЙШЕМЪ приказѣ (ст. 213 кн. VII С. В. П. 1869 г.). Въ дальнѣйшемъ прохожденіи службы прапорщики обязаны отбыть срокъ обязательной службы въ войскахъ.

§ 15. Признанные комисіей окончившими школу не удовлетворительно возвращаются въ свои части и сохраняютъ за собой права, на которыхъ были зачислены на военную службу, а также тѣ званія, которыми они были награждены въ школѣ.

Эти нижніе чины на вторичный пріемъ въ школы права не имѣютъ, и объ этомъ дѣлается отмѣтка въ ихъ послужныхъ спискахъ.

§ 16. Окончившіе курсъ удовлетворительно, но не переведенные въ I-й разрядъ по поведенію, откомандировываются въ свои части унтеръ-офицерами, съ правомъ на производство въ прапорщики, по удостоенію строевого начальства, но не ранѣе, какъ черезъ 3 мѣсяца со дня выпуска изъ школы, а за боевыя отличія во всякое время.

Всѣми положенными для прапорщиковъ денежными и въ натурѣ довольствіями эти нижніе чины удовлетворяются въ своихъ частяхъ, по производствѣ въ прапорщики.

§ 17. Начальникамъ штабовъ округовъ предоставляется право, при условіи согласія на то начальника генеральнаго штаба, въ случаѣ успѣшнаго прохожденія курса, представлять всѣхъ обу-

чающихся или часть ихъ къ производству въ прапорщики и ранѣе установленнаго для школъ курса.

Примѣчаніе. Произведеннымъ въ прапорщики изъ ратниковъ ополченія, по окончаніи войны, предоставляется право быть уволенными отъ службы, съ зачисленіемъ въ ополченіе, на общихъ для офицеровъ ополченія основаніяхъ.

§ 18. Произведенные, по окончаніи школы, въ прапорщики получаютъ при выпускѣ слѣдующіе виды денежнаго и въ натурѣ довольствія;

а) 300 рублей на обмундированіе и на пріобрѣтеніе необходимыхъ офицеру въ походѣ предметовъ;

б) прогонныя деньги до мѣста назначенія;

в) военно-подъемныя деньги (ст. 849, кн. XIX, изд. 1910 г. С. В. П. 1869 г.) и

г) въ натурѣ: установленнаго образца револьверъ, шашку, полевой бинокль, компасъ и экземпляры дѣйствующихъ военныхъ уставовъ.

Прочіе, установленные для военнаго времени, денежные отпуски и пособія выдаются прапорщикамъ въ той войсковой части, въ которую они выпущены, по прибытіи ихъ въ таковую.

Примѣчаніе. Перечень необходимыхъ прапорщику предметовъ обмундированія и снаряженія (п. а) опредѣляется начальникомъ школы и утверждается начальникомъ штаба округа (завѣдующимъ школами).

§ 19. Распредѣленіе офицерскихъ вакансій между юнкерами, окончившими школу, производится главнымъ управленіемъ генеральнаго штаба.

§ 20. При демобилизаціи арміи, юнкера остаются въ школахъ до окончанія курса, при чемъ, удостоенные къ производству въ прапорщики, производятся въ этотъ чинъ на тѣхъ-же основаніяхъ, какъ и въ военное время.

Военно-подъемными деньгами и пособіями и прочими денежными отпусками, установленными для военнаго времени, они не удовлетворяются

II. Внутреннее устройство школы въ строевомъ и учебномъ отношеніи.

§ 21. Во главѣ школы стоитъ начальникъ ея, пользующійся правами командира полка.

§ 22. Ближайшими его помощниками являются командиры ротъ, пользующіеся правами командировъ неотдѣльныхъ баталіоновъ.

§ 23. Школа дѣлится на двѣ роты.

§ 24. Для внутренняго управленія и строевого обученія рота дѣлится на 4 взвода и взводъ на 4 отдѣленія. Въ каждой ротѣ назначаются: 1 фельдфебель, 4 взводныхъ, 16 отдѣленныхъ.

§ 25. Командирами взводовъ являются курсовые офицеры, пользующіеся правами командировъ ротъ.

§ 26. При каждомъ курсовомъ офицерѣ, въ качествѣ ближайшаго его помощника, находится прапорщикъ, изъ числа бывшихъ юнкеровъ школы, пользующійся правами младшаго офицера.

§ 27. Въ учебномъ отношеніи каждая рота дѣлится на 4 классныхъ отдѣленія, каждое изъ которыхъ состоитъ изъ ~~полуроты~~. Классныя отдѣленія носятъ нумерацію по порядку, съ 1 по ~~4~~ 8

§ 28. Школа подчиняется начальнику генеральнаго штаба. Общее же руководство всѣми школами въ военномъ округѣ возложено на начальника штаба округа.

III. Общія обязанности юнкеровъ, какъ воинскихъ чиновъ, воинская дисциплина, чинопочитаніе, отданіе чести, воинская вѣжливость.

1—4; 13—31; 34; 36—40; 43—56*).

§ 29. Всѣ обязанности, налагаемыя на нижнихъ чиновъ уставами, положеніями, приказами и иными распоряженіями, обязательны для юнкеровъ и незнаніемъ обязанностей юнкеръ отговариваться не можетъ.

§ 30. Къ сему слѣдуетъ прибавить, что юнкеръ, какъ будущій офицеръ, долженъ особенно точно исполнять всѣ свои обязанности, особенно заботиться о своемъ бодромъ, молодцеватомъ видѣ, аккуратности въ одеждѣ и соблюденіи вѣжливости, какъ въ отношеніи начальниковъ, такъ и по отношенію ко всѣмъ другимъ лицамъ.

§ 31. Въ отношеніи отданія воинской чести слѣдуетъ имѣть въ виду, что юнкерамъ, безъ различія военно-учебныхъ заведеній, къ коимъ они принадлежатъ, безъ различія званій и независимо какого бы то ни было старшинства, при встрѣчахъ привѣтствовать другъ друга, прикладывая руку къ головному убору.

*) Числа, стоящія подъ заголовками отдѣловъ инструкціи, обозначаютъ соотвѣтствующіе статьи Устава Внутренней Службы.

§ 32. Отдавая честь одному лицу, юнкеръ долженъ быть вѣжливымъ и по отношенію къ другимъ. Поэтому, отдавая честь или уступая дорогу, не слѣдуетъ въ тоже время загораживать дорогу другимъ лицамъ, для чего, смотря по обстоятельствамъ, надо уменьшить или увеличить шагъ или сойти съ тротуара.

Примѣчаніе. Отдавать честь, становясь во фронтъ, надлежитъ всѣмъ прямымъ начальникамъ, начиная съ курсового офицера (какъ пользующагося правами ротнаго командира).

Прямыми-же начальниками въ г. Москвѣ для юнкера признаются: 1) отдѣленный командиръ, 2) взводный унтеръ-офицеръ, 3) помощникъ курсового офицера, 4) курсовой офицеръ, 5) командиръ роты, 6) начальникъ школы, 7) завѣдующій школами, 8) начальникъ штаба Московскаго военнаго округа и 9) командующій войсками Московскаго военнаго округа.

§ 33. Въ разговорѣ съ старшимъ юнкеръ не долженъ позволять себѣ выраженій, несоотвѣтствующихъ воинской дисциплинѣ и чинопочитанію.

§ 34. Ѣдущій въ трамваѣ юнкеръ отдаетъ честь, какъ ѣдущій въ экипажѣ (не вставая), но если въ вагонъ входитъ начальникъ или старшій, то юнкеръ обязанъ встать и не садиться, не испросивъ на то разрѣшенія.

Получивъ разрѣшеніе, юнкеръ долженъ сидѣть прилично, не закладывая ногу за ногу и не развалясь.

Въ случаѣ, если въ трамвай входитъ лицо старше того, кто разрѣшилъ юнкеру сѣсть, послѣдній долженъ испросить на это разрѣшеніе и у вновь вошедшаго.

При входѣ въ трамвай лица, коему положено отдавать честь, таковая отдается и въ томъ случаѣ, если въ трамваѣ находится старшій вошедшаго.

§ 35. При неимѣніи въ трамваѣ свободнаго мѣста для вошедшаго начальника или старшаго, юнкеръ долженъ уступить вошедшему свое мѣсто.

§ 36. При обращеніи къ штабъ и оберъ-офицерамъ юнкеръ называетъ чинъ, прибавляя передъ нимъ слово „господинъ“, если лицу, къ которому обращается юнкеръ, не присвоенъ титулъ сіятельства или свѣтлости.

Должностные-же юнкера, а также юнкера, находящіеся въ строю, титулуютъ на общемъ основаніи, какъ то положено для всѣхъ нижнихъ чиновъ.

§ 37. Юнкера должны строго различать отношенія между собою при исполненіи служебныхъ обязанностей и отношенія внѣ службы, твердо помня, что служебныя требованія, предъявляемыя

къ нимъ должностными юнкерами, должны быть исполняемы точно и безпрекословно, ибо этого требуетъ польза службы и воинская дисциплина.

Неисполненіе требованія должностного лица подвергаетъ виновнаго строгому дисциплинарному взысканію, а оскорбленіе его можетъ повлечь за собою преданіе суду.

§ 38. Вопросы чести въ офицерскомъ обществѣ стоятъ на первомъ планѣ; непризнающій ихъ священными, не можетъ быть терпимъ въ средѣ офицеровъ, а слѣдовательно и юнкера, какъ будущіе офицеры, должны сознавать свое достоинство и ставить порядочность и правду выше всего; всякая ложь признается дѣломъ постыднымъ.

Каждый юнкеръ, уважая въ другомъ юнкерѣ прежде всего воина, долженъ воздерживаться отъ насмѣшекъ и неприличныхъ выходокъ по отношенію къ другимъ, помня, что только добродушная неоскорбительная шутка товарищу не обидна.

Юнкера должны быть очень внимательны къ своимъ поступкамъ и словамъ даже къ кругу своихъ самыхъ близкихъ товарищей, не унижая себя выраженіями, недопустимыми среди людей благовоспитанныхъ и нравственныхъ.

IV. Распредѣленіе дня и повседневный порядокъ.

§ 39. РАСПРЕДѢЛЕНІЕ ДНЯ:

Въ 5 ч. 45 м. утра	повѣстка.
„ 6 ч. — „	подъемъ.
„ 6 ч. 45 м. „	утренній осмотръ.
„ 7 ч. 10 м. „	молитва.
Отъ 7 ч. 25 м. утра до 7 ч. 50 м. утра	гимнастика.
Въ 8 ч. утра	чай.
Отъ 8 ч. 30 м. утра до 12 ч. 20 м. дня	занятія.
Въ 12 ч. 30 м. дня	завтракъ.
Въ 1 ч. — „	смѣна суточн. наряда.
Отъ 1 ч. 30 м. до 5 ч. 30 м. дня	занятія.
Въ 5 ч. 45 м. дня	обѣдъ.
Отъ 6 ч. 15 м. до 7 ч. 15 м. веч.	послѣобѣд. отдыхъ.
Въ 8 ч. 30 м. вечера	чай.
„ 8 ч. 45 м. „	повѣстка и вечерняя перекличка.
„ 9 ч. — „	заря.
„ 11 ч. — ночи	тушеніе огней.

ПРИМѢЧАНІЕ: въ празднуемые дни:

повѣстка . . . . . въ 7 час. 15 м. утра.
заря . . . . . въ 7 час. 30 м. утра.
утренній осмотръ въ 8 час. утра.
молитва . . . . . въ 8 ч. 15 м. утра.
чай . . . . . въ 8 час. 30 м. утра.
завтракъ . . . . . въ 12 ч. дня.
обѣдъ . . . . . въ 4 ч. дня.

§ 40. Въ комнатѣ дежурнаго офицера находится книга, куда заносятся г.г. офицерами всѣ замѣченные ими за юнкерами проступки и упущенія.

§ 41. Никакая команда, по прибытіи ея на мѣсто, не можетъ быть распущена прежде того, какъ будетъ остановлена, повернута и выровнена.

§ 42. Юнкеръ всегда и всюду долженъ быть по формѣ и опрятно одѣтъ*).

§ 43. Разстегиваться и снимать сапоги и верхнее платье разрѣшается только въ ротныхъ помѣщеніяхъ и только послѣ вечерней зари и во время послѣобѣденнаго отдыха.

§ 44. Курить разрѣшается только во дворѣ, въ саду, въ уборныхъ (ротныхъ и классныхъ помѣщеній) и на площадкахъ передъ ними.

§ 45. Воспрещается плевать, бросать окурки и вообще сорить на полу, на лѣстницахъ, а также на дворѣ и въ саду.

§ 46. Чистить сапоги и одежду разрѣшается только въ помѣщеніи, гдѣ выставлены скамьи съ ваксой. Поручать чистку сапогъ и одежды нижнимъ чинамъ воспрещается.

§ 47. Въ случаѣ постановки юнкера подъ ружье, таковой ставится въ мѣстѣ, указываемомъ дежурнымъ по школѣ офицеромъ.

Постановка и снятіе производится соотвѣтствующимъ дежурнымъ по ротѣ по докладу дежурному офицеру.

§ 48. Юнкерамъ разрѣшается навѣщать находящихся въ околоткѣ больныхъ товарищей, но не иначе какъ по запискѣ, подписанной дежурнымъ офицеромъ (см. прилож. № 1).

Приходя въ околотокъ и уходя изъ него, надлежитъ являться дежурному по околотку. По приходѣ изъ околотка записку представлять дежурному офицеру.

*) Фуражку надлежитъ носить надѣтою нѣсколько на правую сторону. Поясъ долженъ быть выше бедеръ, спереди нѣсколько ниже, чѣмъ сзади. Рубашку назади собирать въ нѣсколько мелкихъ складокъ, отнюдь не допуская складокъ спереди. Сапоги должны быть вычищены при первой возможности.

§ 49. Выписавшійся изъ околотка или прибывшій изъ госпиталя, командировки, долженъ немедленно явиться дежурному офицеру и затѣмъ дежурному по ротѣ (см. прил. № 2).

§ 50. Юнкерамъ, (кромѣ артельщика, его помощника и должностныхъ по кухнѣ) воспрещается посѣщать кухню и прилегающія къ ней комнаты.

§ 51. Юнкерамъ воспрещается входить въ помѣщенія нижнихъ чиновъ команды.

§ 52. Юнкерамъ воспрещается посылать куда бы то ни было нижнихъ чиновъ команды.

Въ случаѣ же крайней необходимости надлежитъ обращаться къ дежурному офицеру.

§ 53. Воспрещается открывать окна и форточки и сидѣть на подоконникахъ.

§ 54. Въ свободное отъ занятій время, отъ утренняго чая и до 8 час. 30 мин. вечера, юнкера могутъ гулять во дворѣ и въ саду школы, не переходя, однако, во дворъ за ротнымъ флигелемъ и подчиняясь всѣмъ требованіямъ дежурнаго по двору и саду юнкера.

§ 55. Свободное отъ обязательныхъ занятій время, отъ 6 ч. 15 м. до 8 ч. 30 м. вечера, разрѣшается заниматься въ классныхъ помѣщеніяхъ, во всемъ подчиняясь требованіямъ дежурнаго по класснымъ помѣщеніямъ.

§ 56. Входъ въ дежурную комнату безъ доклада воспрещается.

§ 57. Входъ въ канцелярію школы воспрещается.

Для полученія изъ нея справокъ, въ ротныхъ канцеляріяхъ имѣется особая „книга справокъ“, въ которой юнкеръ, желающій получить справку, долженъ вписать свою фамилію и изложить свой вопросъ.

Ежедневно книга отсылается въ канцелярію школы, гдѣ противъ фамиліи письменно излагается отвѣтъ на справку.

§ 58. Небольшую чинку обмундированія юнкера должны производить сами, для чего каждый юнкеръ всегда долженъ имѣть при себѣ иголку и нитку.

Серьезная-же чинка обмундированія и чинка сапогъ производится на казенный счетъ. Для этого юнкеръ долженъ написать записку и передать ее своему фельдфебелю (см. прил. № 3).

§ 59. Утромъ до сигнала „подъемъ“ разговаривать и шумѣть воспрещается.

§ 60. По сигналу „подъемъ“ дежурные и дневальные по ротамъ будятъ юнкеровъ.

Проснувшійся долженъ разбудить сосѣда.

§ 61. Каждый юнкеръ самъ долженъ заправить свою постель и затѣмъ почиститься и умыться.

§ 62. Для утренняго осмотра взводы выстраиваются въ своихъ помѣщеніяхъ. (Ст. ст. 295, 296 Уст. Вн. Сл.)

§ 63. Передъ молитвой юнкера выстраиваются въ помѣщеніяхъ своихъ взводовъ, и затѣмъ взводы сводятся въ помѣщеніе, гдѣ находится ротный образъ.

§ 64. Утренняя и вечерняя молитвы производятся по ротно. Поютъ молитвы: „Отче Нашъ“, „Богородице“ тропарь Св. Николаю, „Спаси Господи“ и „Народный гимнъ“.

Послѣ отбоя взводные разводятъ взводы по своимъ помѣщеніямъ.

§ 65. Гимнастика производится на плацу и во дворѣ, а въ ненастную погоду въ ротахъ. На гимнастику, когда таковая производится внѣ ротныхъ помѣщеній, ротамъ выстраиваться во дворѣ во взводныхъ колоннахъ, фронтомъ къ ротному флигелю.

§ 66. На утренній и вечерній чай, на завтракъ и обѣдъ юнкера должны итти въ столовую всѣ, за исключеніемъ тѣхъ должностныхъ, о которыхъ особо оговорено въ соотвѣтствующемъ отдѣлѣ инструкціи.

§ 67. Для слѣдованія въ столовую, юнкера строятся, если нѣтъ дождя, во дворѣ, какъ указано въ § 65, и ведутся въ столовую строемъ.

Занявъ въ столовой свои мѣста, надлежитъ повернуться лицомъ къ двери. По сигналу „на молитву“ поворачиваются къ образу и поютъ („Очи всѣхъ“ или „Благодаримъ Тя“) молитву. Послѣ отбоя поворачиваются къ присутствующему старшему и садятся по командѣ.

§ 68. Пища раздается старшими стола (раздатчиками), назначаемыми курсовыми офицерами въ началѣ курса.

§ 69. Разговаривать въ столовой можно только въ полголоса.

§ 70. Со всѣми заявленіями, касающимися пищи, обращаться къ раздатчикамъ.

§ 71. Послѣ чая и завтрака общей молитвы нѣтъ. Юнкера выходятъ одиночнымъ порядкомъ, безъ особаго на то разрѣшенія.

Послѣ обѣда расходятся тоже одиночнымъ порядкомъ, но по приказанію дежурнаго офицера, послѣ общей молитвы.

§ 72. Оставаться въ столовой воспрещается.

§ 73. Во время послѣобѣденнаго отдыха разрѣшается отдыхать, лежа на кровати. При этомъ обязательно снимать сапоги.

Въ это время воспрещаются всѣ занятія, нарушающія тишину.

§ 74 Ложась спать, складывать одежду и бѣлье на табуретки ~~(у кого есть) или въ ногахъ на тюфяки, отнюдь не прикрывая бѣлья одѣяломъ.~~ Сапоги ставить въ ногахъ ~~кровати~~ табуретки съ правой стороны (если стать лицомъ отъ кровати), равняя носки съ передней ножкой ~~кровати.~~ табуретки.

Вечерняя перекличка производится по взводно, въ помѣщеніяхъ взводовъ. По окончаніи ея, взводы сводятся въ указанное § 63 мѣсто, гдѣ производится расчетъ на случай вызова по тревогѣ, читается приказъ, объявляется нарядъ и поется молитва.

Послѣ молитвы взводы разводятся по своимъ помѣщеніямъ (Ст. ст. 337—341 Уст. Вн. Сл.).

~~Послѣ переклички производится расчетъ на случай тревоги.~~

§ 75. До 11 часовъ ночи разрѣшается заниматься при своихъ свѣчахъ, каковыя должны быть въ металлическихъ подсвѣчникахъ.

§ 76. До 12 час. ночи можно заниматься только въ пріемной комнатѣ и въ ротныхъ читальняхъ.

V. Обязанности по храненію и сбереженію оружія и собственныхъ вещей.

§ 77. Никакія причины не могутъ служить юнкеру оправданіемъ въ порчѣ оружія; всѣ старанія юнкера и вся его предусмотрительность должны быть направлены на сохраненіе оружія.

Брать винтовку изъ пирамиды для чистки или изученія юнкеръ можетъ только съ разрѣшенія взводнаго.

§ 78. Хранить собственное оружіе (какъ холодное, такъ и огнестрѣльное) и патроны строго воспрещается. Все это, безъ замедленія, надлежитъ сдавать своимъ курсовымъ офицерамъ. Неисполненіе этого влечетъ за собой строгое взысканіе.

§ 79. Собственные сундуки, чемоданы и проч. должны быть всегда на запорѣ.

§ 80. Деньги и цѣнныя вещи оставлять незапертыми воспрещается. Съ виновныхъ въ этомъ строго взыскивается.

VI. Пріемная комната и свиданіе съ посѣтителями.

§ 81. Свиданіе съ посѣтителями допускается ежедневно только въ пріемной комнатѣ отъ $6^1/_2$ до $8^1/_2$ часовъ вечера и по воскресеньямъ и другимъ празднуемымъ днямъ, отъ 5 до 8 часовъ вечера.

§ 82. Являться юнкерамъ на свиданіе можно только по вызову.

§ 83. Приходя въ пріемную и уходя изъ нея, юнкеръ долженъ явиться дежурному по пріемной комнатѣ или (если дежурный является подчиненнымъ или младшимъ) лично сообщить о своемъ прибытіи или уходѣ.

ДЕЖУРНЫЙ ПО ПРІЕМНОЙ КОМНАТѢ.

§ 84. Наряжается только на время пріема посѣтителей. Рапортуетъ всѣмъ прямымъ начальникамъ, начиная съ начальника школы. Дежурному по школѣ рапортуетъ только по его приказанію.

§ 85. На разводѣ суточнаго наряда не присутствуетъ. Вступаетъ на дежурство тотчасъ послѣ обѣда, когда и является дежурному по школѣ. Тогда-же онъ получаетъ отъ послѣдняго и книгу для записи посѣтителей.

§ 86. Мѣсто дежурнаго въ пріемной комнатѣ у выходящаго во дворъ окна.

§ 87. Прежде, чѣмъ вызвать юнкера, записываетъ въ книгу фамилію, имя, отчество, званіе, степень родства (въ случаѣ посѣщенія родственника), подробный адресъ посѣтителя, роту, фамилію и имя вызываемаго и затѣмъ, черезъ дневальнаго по пріемной комнатѣ, вызываетъ юнкера.

§ 88. Слѣдитъ, что-бы въ пріемной комнатѣ не было невызванныхъ юнкеровъ, и находящіеся въ ней были по формѣ и опрятно одѣты.

§ 89. Слѣдитъ, что-бы въ пріемной комнатѣ не курили.

§ 90. Слѣдитъ за тѣмъ, что-бы посѣтители не толпились у дверей пріемной комнаты и не находились передъ лѣстницей, ведущей въ роту.

§ 91. Въ случаѣ нарушенія кѣмъ либо изъ присутствующихъ правилъ приличія, не дѣлая никому замѣчаній, немедленно докладываетъ объ этомъ дежурному по школѣ.

§ 92. По окончаніи пріема, расписывается въ книгѣ подъ послѣдней записью, является къ дежурному по школѣ съ рапортомъ и представляетъ ему книгу.

ДНЕВАЛЬНЫЙ ПО ПРІЕМНОЙ КОМНАТѢ.

§ 93. Наряжается только на время пріема посѣтителей.

§ 94. На разводѣ суточнаго наряда не присутствуетъ.

§ 95. Поступаетъ въ распоряженіе дежурнаго по пріемной комнатѣ тотчасъ послѣ обѣда.

§ 96. По приказанію дежурнаго по пріемной комнатѣ, вызываетъ юнкеровъ.

VII. Отпускъ.

§ 97. Отпускными днями считаются: 1 и 6 Января, 25 Марта, пятница и суббота Страстной недѣли, первые два дня Св. Пасхи, 6 мая, 6 Декабря, первые два дня Рождества Христова, всѣ воскресенья и кануны перечисленныхъ праздниковъ.

§ 98. Увольняться на болѣе продолжительное время можно лишь въ особо уважительныхъ случаяхъ не болѣе какъ на 3 дня, съ разрѣшенія начальника школы.

Для полученія такого отпуска юнкеру надлежитъ подать рапортъ на имя командира роты (см. прил. № 4).

§ 99. Юнкера, состоящіе по поведенію во 2 разрядѣ, имѣютъ право на отпускъ лишь въ праздничные дни, съ 1 час. дня до 8 час. 30 мин. вечера.

§ 100. Юнкера, состоящіе по поведенію въ 1 разрядѣ и имѣющіе въ Москвѣ родныхъ, семью или родственниковъ, могутъ ходить въ отпускъ съ ночевкой до 10 часовъ вечера.

Для полученія этого права юнкеръ, имѣющій въ Москвѣ родныхъ или родственниковъ, долженъ представить командиру роты заявленіе ихъ о желаніи съ ихъ стороны брать юнкера въ отпускъ.

Подпись на заявленіи должна быть засвидѣтельствована полиціей.

Юнкеромъ же, имѣющимъ въ Москвѣ семью и желающимъ пользоваться отпускомъ съ ночевкой, надлежитъ представить командиру роты засвидѣтельствованное полиціей удостовѣреніе о мѣстѣ жительства семьи.

§ 101. Всѣ прочіе юнкера 1 разряда по поведенію могутъ пользоваться отпускомъ въ празднуемые дни и въ кануны ихъ до 10 часовъ вечера.

§ 102. Юнкера 1 разряда по поведенію могутъ пользоваться отпусками до окончанія вечернихъ спектаклей въ театрахъ, представленій въ циркахъ, концертовъ съ тѣмъ, чтобы при явкѣ изъ отпуска они представляли дежурному офицеру театральный, цирковой или концертный билетъ.

Такой отпускъ разрѣшается командиромъ роты.

§ 103. Часы увольненія въ отпускъ:

А) Въ празднуемые дни: отъ 9 ч. до 9 ч. 30 м. утра, отъ 1 ч. 30 м. до 2 ч. дня и отъ 5 ч. 30 м. до 6 ч. веч.

Б) Въ кануны празднуемыхъ дней: отъ 6 ч. до 6 ч. 30 м. вечера и отъ 7 ч. до 7 ч. 30 м. вечера.

§ 104. Къ назначенному для увольненія въ отпускъ часу, желающіе итти въ отпускъ, по порядку личныхъ номеровъ, выстраиваются дежурными по ротамъ въ ротныхъ помѣщеніяхъ, въ корридорахъ, фронтомъ къ окнамъ и осматриваются ими.

Затѣмъ дежурные по ротамъ докладываютъ дежурному офицеру что идущіе въ отпускъ юнкера для осмотра ихъ дежурнымъ офицеромъ готовы.

§ 105. По осмотрѣ отпускныхъ дежурнымъ офицеромъ, они тамъ-же ему являются (см. прил. № 5) и дежурный офицеръ ихъ отпускаетъ.

§ 106. Получивъ отъ дежурнаго офицера разрѣшеніе итти въ отпускъ, юнкеръ не имѣетъ права входа въ роту или другое помѣщеніе школы.

§ 107. Юнкеръ, пришедшій изъ отпуска, долженъ тотчасъ явиться дежурному офицеру и затѣмъ дежурному по ротѣ (см. прил. № 6).

§ 108. Предполагающіе итти въ отпускъ до завтрака или обѣда, съ тѣмъ, чтобы не возвращаться къ завтраку или обѣду, должны наканунѣ отпуска на утреннемъ смотрѣ доложить о томъ своему взводному.

§ 109. Юнкеръ, заболѣвшій въ отпуску, обязанъ явиться въ школу.

Исключеніе допускается только въ случаѣ тяжкой болѣзни. Въ такомъ случаѣ заболѣвшій долженъ озаботиться, чтобы къ часу, до котораго онъ уволенъ школа была извѣщена о его болѣзни по телефону (телефонъ школы № 2-29), рапортомъ по почтѣ, по телеграфу (на имя дежурнаго по школѣ) или другимъ способомъ.

§ 110. Если въ семьѣ, куда ходитъ юнкеръ, есть заразная болѣзнь, то юнкеръ долженъ доложить объ этомъ курсовому офицеру.

Въ случаѣ обнаруженія заразной болѣзни въ семьѣ во время нахожденія юнкера въ отпуску, юнкеръ немедленно долженъ явиться въ околотокъ школы и доложить о своемъ прибытіи дежурному офицеру черезъ служителя.

§ 111. Безъ особаго разрѣшенія, юнкера не могутъ отлучаться за черту города.

§ 112. Юнкеръ лишается права на отпускъ:

А. Въ теченіе недѣли:

а) освобождавшійся отъ занятій, если не послѣдуетъ особаго распоряженія;

б) выписавшійся изъ околотка, если не послѣдуетъ особаго распоряженія;

в) получившій неудовлетворительную оцѣнку.

Б. Въ теченіе мѣсяца:

а) утерявшій увольнительный знакъ или записку.

б) утерявшій театральный (цирковой или концертный) билетъ.

§ 113. За опозданіе изъ отпуска строго взыскивается.

Примѣчаніе. Переполненіе трамваевъ и медленное ихъ движеніе уважительной причиной служить не можетъ.

VIII. Обязанности юнкеровъ внѣ школы.

§ 114. Юнкерамъ разрѣшается посѣщать ИМПЕРАТОРСКІЕ театры.

Примѣчаніе. Льготныя театральныя свидѣтельства въ ИМПЕРАТОРСКІЕ театры выдаются лично каждому юнкеру безъ права передачи ихъ другимъ лицамъ.

§ 115. Въ театрахъ юнкера могутъ занимать мѣста не ближе 7 ряда креселъ и ложи не ниже 2 яруса. Съ родственниками могутъ быть въ ложахъ ниже 2 яруса.

§ 116. Въ циркѣ юнкера могутъ занимать мѣста не ближе 4 ряда отъ арены, въ ложахъ же могутъ быть только съ родственниками.

§ 117. На концертахъ и публичныхъ лекціяхъ занимать мѣста не ближе 7 ряда креселъ, а въ дворянскомъ собраніи—только за колоннами и на хорахъ.

§ 118. Зоологическій садъ разрѣшается посѣщать только до 6 часовъ пополудни, для осмотра.

§ 119. Гостинницы и меблированныя комнаты—лишь съ особаго каждый разъ разрѣшенія ротнаго командира.

§ 120. Юнкерамъ безусловно воспрещается посѣщать:

а) какъ городскія, такъ и загородныя гулянья, гдѣ установлена плата за входъ;

б) всѣ, безъ исключенія, городскіе общественные сады и скверы; гулять и проходить по бульварамъ, а также, позднѣе 6 часовъ вечера, по Тверской улицѣ, по участку отъ генералъ-губернаторскаго дома до Страстного монастыря;

в) клубы, маскарады, всѣ вообще публичные танцовальные вечера, балы, елки, базары въ залахъ Дворянскаго собранія, во всякаго рода собраніяхъ и общественныхъ увеселительныхъ мѣстахъ;

г) въ пассажи и Торговые ряды на Красной площади во всякое время;

д) кондитерскую Филиппова, а равно всѣ трактиры, рестораны, кондитерскія, имѣющія характеръ кафе-ресторановъ, заведенія, гдѣ продаются спиртные напитки или имѣются билліарды, а также столовыя народныхъ домовъ;

е) циркъ, наканунѣ воскресныхъ и праздничныхъ дней и во время Великаго поста (на 1, 4 и 7 недѣляхъ);

ж) любительскіе спектакли въ театрахъ и залахъ, гдѣ назначается плата за входъ;

з) бѣга и скачки (и принимать тамъ участіе въ игрѣ на тотализаторѣ);

§ 121. Кромѣ того юнкерамъ воспрещается:

а) Сидѣть въ театрахъ, концертныхъ залахъ и въ циркѣ во время антрактовъ;

б) быть на актерскихъ подъѣздахъ, а равно находиться и курить въ театральныхъ буфетахъ, курительныхъ комнатахъ, корридорахъ, проходахъ и выходить на театральные подъѣзды для куренія;

в) громкіе аплодисменты и вообще шумное изъявленіе одобренія или неодобренія;

г) курить на улицахъ и вообще во всѣхъ общественныхъ мѣстахъ (воспрещается обращаться къ г.г. офицерамъ за разрѣшеніемъ курить въ этихъ мѣстахъ);

д) имѣть руки въ карманахъ и ходить съ кѣмъ либо подъ руку;

е) ѣздить по улицамъ верхомъ;

ж) участвовать въ публичныхъ и платныхъ спектакляхъ и концертахъ;

з) участвовать въ какихъ бы то ни было кружкахъ и обществахъ и состоять членами ихъ;

і) Печатать свои сочиненія и переводить отдѣльно или въ періодическихъ изданіяхъ безъ разрѣшенія начальника школы.

IX. Баня.

§ 122. Баня за счетъ школы назначается два раза въ мѣсяцъ.

§ 123. Въ баню юнкера водятся поротно, подъ командой фельдфебелей.

§ 124. Общее наблюденіе за порядкомъ въ банѣ возлагается на особаго дежурнаго по банѣ и его помощника.

§ 125. Въ назначенный часъ фельдфебель выстраиваетъ роту, докладываетъ дежурному офицеру и, съ разрѣшенія послѣдняго, ведетъ роту въ баню.

§ 126. Отлучаться изъ бани куда бы то ни было воспрещается.

§ 127. Выходить во дворъ бани можно одиночнымъ порядкомъ.

§ 128. Въ школу отправляться командами не менѣе 20 человѣкъ при старшемъ распоряженіемъ дежурнаго по банѣ.

§ 129. Придя въ помѣщеніе школы, начальникъ команды докладываетъ дежурному офицеру о числѣ прибывшихъ и, только съ разрѣшенія послѣдняго, распускаетъ команду.

§ 130. Какъ при слѣдованіи въ баню, такъ и при возвращеніи изъ бани, ротамъ и командамъ точно соблюдать всѣ требованія устава. (Ст. 375 Уст. Вн. Сл.)

Бѣлье юнкера должны нести тщательно завернутымъ въ бумагу или въ ручныхъ саквояжахъ.

X. Обязанности должностныхъ юнкеровъ.

§ 131. Для несенія внутренней службы назначаются:

А) ежедневно:

а) дежурный взводный унтеръ-офицеръ,

б) дежурные по ротамъ,

в) дневальные по ротамъ (по 2 чел. въ ротѣ),

г) дежурный по двору и саду (въ праздныемые дни и въ дни сильныхъ морозовъ по 2),

д) дежурный по кухнѣ*),

е) дежурный по пріемной комнатѣ**),

ж) дневальный по пріемной комнатѣ**),

з) дежурный по класснымъ помѣщеніямъ***),

и) очередной въ классномъ отдѣленіи***),

Б) въ дни очереди школы:

а) дежурный по околотку;

В) въ дни бани:

а) дежурный по банѣ,

б) его помощникъ.

§ 132. Всѣ должностные юнкера во все время несенія ими наряда обязаны имѣть при себѣ Уставъ Внутренней Службы.

---

*) Обязанности дежурнаго по кухнѣ изложены въ отдѣлѣ „Довольствіе юнкеровъ.

**) Обязанности дежурнаго и дневальнаго по пріемной комнатѣ изложены въ отдѣлѣ „Пріемная комната“.

***) Обязанности дежурнаго по класснымъ помѣщеніямъ и очередныхъ въ классныхъ отдѣленіяхъ изложены въ отдѣлѣ „Учебное дѣло“.

ДЕЖУРНЫЙ ВЗВОДНЫЙ УНТЕРЪ ОФИЦЕРЪ.

391; 424—430.

§ 133. Ему подчиняются, кромѣ суточнаго наряда, ~~состоящаго изъ юнкеровъ, дежурный и дневальные по нестроевой командѣ и дневальный у воротъ.~~

§ 134. На вечерней перекличкѣ, если свободенъ, присутствуетъ въ командѣ нижнихъ чиновъ.

§ 135. Присутствуетъ на всѣхъ занятіяхъ.

§ 136. Въ баню ходитъ съ той ротой (или командой), которая отправляется туда послѣдней.

Если требуется, отдаетъ распоряженіе о замѣнѣ дежурныхъ по двору и саду и по класснымъ помѣщеніямъ на время, необходимое этими дежурными для мытья въ банѣ или для присутствія на повѣрочныхъ испытаніяхъ.

§ 137. Въ столовую ходитъ вмѣстѣ со всѣми юнкерами, гдѣ наблюдаетъ за общимъ порядкомъ.

§ 138. Въ 12 ч. ночи обходитъ помѣщенія юнкеровъ и команды нижнихъ чиновъ и, явившись дежурному по школѣ, можетъ отдыхать.

ДЕЖУРНЫЙ ПО РОТѢ.

473—478, 481—485, 488, 490—493.

§ 139. Передъ разводомъ расписывается въ книгѣ дежурствъ въ пріемѣ отъ стараго дежурнаго оружія и, по полученнымъ отъ него свѣдѣніямъ, составляетъ рапортичку (см. прил. № 7), которую на разводѣ представляетъ дежурному по школѣ.

§ 140. Утромъ встаетъ за 1/4 часа до сигнала „повѣстка“.

§ 141. Утромъ, по сигналу „заря“ (подъемъ), съ помощью дневальныхъ, будитъ юнкеровъ.

§ 142. Во время строевыхъ занятій наблюдаетъ, чтобы уволенные отъ занятій находились въ указанномъ ротнымъ командиромъ мѣстѣ и занимались изученіемъ уставовъ.

§ 143. Тотчасъ послѣ обѣда въ будніе дни и послѣ завтрака въ праздники, отправляетъ подъ арестъ (подъ ружье) арестованныхъ.

§ 144. Наканунѣ каждаго отпускного дня, послѣ вечерней переклички получаетъ отъ фельдфебеля списокъ юнкеровъ, непредполагающихъ въ дни отпуска завтракать или обѣдать, и передаетъ артельщику.

§ 145. Въ отпускные дни къ назначенному часу выстраиваетъ юнкеровъ согласно § 104, осматриваетъ ихъ, выдаетъ имъ личные знаки или отпускные билеты и докладываетъ дежурному по школѣ, что идущіе въ отпускъ юнкера къ осмотру ихъ дежурнымъ по школѣ готовы.

Примѣчаніе. Личный знакъ выдается увольняемымъ до переклички (Ст.326.Уст.Вн.Сл.), прочимъ выдается отпускной билетъ.

§ 146. При увольненіи въ отпускъ и явкѣ изъ него отмѣчаетъ въ отпускной книгѣ роты ушедшихъ и явившихся, точно помѣчая время явки, какъ въ отпускъ, такъ и изъ отпуска.

§ 147. Въ столовую ходитъ со своей ротой.

§ 148. Во время дежурства на строевыя занятія не ходитъ.

§ 149. Въ баню ходитъ со своей ротой. Вымывшись, является дежурному по банѣ и съ вымывшимся дневальнымъ своей роты уходитъ въ школу, гдѣ смѣняетъ очередного дневальнаго и отсылаетъ его въ баню.

§ 150. До 11 ч. 40 м. ночи обязанъ фактически повѣрить наличность юнкеровъ роты.

§ 151. Въ 12 ч 40 м. ночи передаетъ очередному дневальному всѣ распоряженія и свои обязанности. По явкѣ этого дневальнаго съ развода, можетъ, не раздѣваясь, отдыхать на кровати.

§ 152. Разбуженный, по приказанію кого либо изъ начальствующихъ лицъ или въ случаѣ какого либо происшествія, немедленно вступаетъ въ исполненіе своихъ обязанностей впредь до распоряженія.

ДНЕВАЛЬНЫЕ ПО РОТАМЪ.

497—501.

§ 153. Дневальные несутъ службу по очереди въ двѣ смѣны.

§ 154. Смѣна производится въ слѣдующіе часы: въ 1 и 4 ч. дня, въ 8 ч. вечера, въ 12 и 3 ч. ночи, въ 6 ч. утра, въ 10 и 12 ч. дня.

§ 155. Отъ 12 ч. ночи до утренней повѣстки очередной дневальный исполняетъ обязанности дежурнаго по ротѣ.

§ 156. Заступающіе на смѣну въ 12 и 3 ч. ночи, непосредственно передъ смѣной, выстраиваются въ пріемной комнатѣ для рапорта дежурному по школѣ о заступленіи на смѣну.

Примѣчаніе. При совмѣстномъ отправленіи дневальными обѣихъ ротъ служебныхъ обязанностей и во время чая, завтрака и обѣда очередныхъ дневальныхъ, за старшаго почитается дневальный той роты, отъ которой дежуритъ взводный унтеръ-офицеръ.

§ 157. Дневальный, заступающій въ 12 ч ночи, послѣ рапорта дежурному по школѣ, является дежурному по ротѣ, а заступающій въ 3 ч. ночи—смѣняемому дневальному.

§ 158. Въ баню, кромѣ очередныхъ, ходятъ со своими ротами. Вымывшись, являются дежурному по банѣ. Въ школу возвращаются каждый подъ командой своего дежурнаго по ротѣ.

Очередные дневальные ходятъ въ баню одиночнымъ порядкомъ, по распоряженію своихъ дежурныхъ по ротамъ. Придя въ баню, а такъ-же вымывшись, являются дежурному по банѣ и отправляются въ школу съ первой отправляемой командой.

§ 159. Дневальные освобождаются отъ строевыхъ занятій и отъ тѣхъ классныхъ, которыя приходятся на время несенія ими своихъ очередей.

§ 160. Дневальные, кромѣ очередныхъ, отъ 9 ч. вечера, могутъ, не раздѣваясь, отдыхать на кровати.

§ 161. Очередной дневальный, послѣ вечерней переклички обязанъ точно знать, гдѣ находятся кровати: другого дневальнаго, дежурнаго по ротѣ и дежурнаго взводнаго унтеръ-офицера, если послѣдній одной съ нимъ роты.

§ 162. Въ періодъ отъ 12 ч. ночи и до утренней повѣстки очередной дневальный будитъ дежурнаго по ротѣ только въ случаѣ какого либо происшествія и по приказанію.

§ 163. Въ случаѣ посѣщенія, въ указанное въ предыдущемъ § время, роты кѣмъ либо изъ начальствующихъ лицъ, очередной дневальный встрѣчаетъ рапортомъ и сопровождаетъ его.

§ 164. За 15 минутъ до утренней повѣстки очередной дневальный будитъ отдыхающаго дневальнаго, дежурнаго по ротѣ и дежурнаго взводнаго унтеръ-офицера, если онъ одной съ нимъ роты.

§ 165. По сигналу „заря“ (подъемъ) оба дневальные будятъ всѣхъ юнкеровъ роты.

ДЕЖУРНЫЙ ПО ДВОРУ И САДУ.

§ 166. Рапортуетъ дежурному по школѣ и всѣмъ прямымъ начальникамъ, начиная съ начальника школы.

§ 167. Являясь на плацъ первымъ, послѣднимъ долженъ уходить.

§ 168. Присутствуетъ на всѣхъ занятіяхъ. На время повѣрочныхъ испытаній его группы, распоряженіемъ дежурнаго взводнаго унтеръ-офицера, замѣняется.

§ 169. Въ баню ходитъ со своей ротой, замѣняемый по распоряженію дежурнаго взводнаго унтеръ-офицера.

§ 170. Въ столовую ходитъ со своей ротой.

§ 171. Въ дни, когда назначается два дежурныхъ, очередь дежурствъ устанавливается ими по соглашенію между собою, о чемъ дежурный той роты, отъ которой дежуритъ взводный унтеръ-офицеръ, обязанъ доложить послѣднему.

Установленная очередь, безъ вѣдома дежурнаго взводнаго унтеръ-офицера, мѣняться не можетъ.

§ 172. Съ вечернимъ рапортомъ дежурные являются послѣ вечерней переклички.

§ 173. Наблюдаетъ за цѣлостью и сохранностью деревьевъ и за сохраненіемъ юнкерами порядка.

Онъ твердо долженъ помнить, что юнкерамъ воспрещается: переходить на плацъ, что за ротнымъ флигелемъ; въ сырую погоду сидѣть и лежать на землѣ; останавливаться и сидѣть у рѣшетки; бросать на землю окурки и вообще сорить; быть не по формѣ одѣтыми; перебрасывать что либо черезъ заборы; переговариваться съ находящимися на улицѣ; пѣть двусмысленныя и неприличныя пѣсни.

§ 174. Слѣдитъ что-бы ни на плацу, ни въ саду не было постороннихъ лицъ, и что-бы посѣтители, выходя изъ пріемной комнаты, на плацу не задерживались.

§ 175. Всѣ забытыя юнкерами вещи представляетъ дежурному по школѣ при вечернемъ рапортѣ.

ДЕЖУРНЫЙ ПО ОКОЛОТКУ.

431—439.

§ 176. Подчиняется начальнику школы и дежурному по школѣ той школы, въ вѣдѣніи которой находится околотокъ.

§ 177. Рапортуетъ начальникамъ 2, 3 и 4 школъ и дежурнымъ по этимъ школамъ.

§ 178. На разводѣ суточнаго наряда не присутствуетъ, но въ часъ дня является дежурному по школѣ, вѣдающей околотокъ, съ рапортомъ о назначеніи дежурнымъ по околотку.

§ 179. Освобождается на время дежурства отъ всѣхъ занятій.

ДЕЖУРНЫЙ ПО БАНѢ.

§ 180. Наряжается на время мытья юнкеровъ школы въ банѣ.

§ 181. На разводѣ суточнаго наряда не присутствуетъ.

§ 182. За 15 минутъ до отправленія въ баню первой смѣны является дежурному по школѣ съ рапортомъ о вступленіи на дежурство и, по распоряженію дежурнаго по школѣ, идетъ въ баню вмѣстѣ со своимъ помощникомъ и назначеннымъ для присутствованія въ банѣ фельдшеромъ, являясь начальникомъ этой команды.

§ 183. Рапортуетъ всѣмъ г.г. офицерамъ школы и прямымъ начальникамъ, [illegible]

§ 184. Наблюдаетъ за порядкомъ въ банѣ.

§ 185. Вымывшихся юнкеровъ отправляетъ въ школу командами въ составѣ не менѣе 25 человѣкъ, назначая въ каждой начальника и его помощника.

§ 186. Заболѣвшихъ отправляетъ въ школу, руководствуясь указаніями фельдшера.

Примѣчаніе. Если фельдшеръ найдетъ нужнымъ самъ сопровождать больного, то сопровождаетъ, доложивъ о своемъ рѣшеніи дежурному по банѣ. Доставивъ больного въ околотокъ, немедленно возвращается въ баню.

§ 187. На время, когда дежурный по банѣ самъ моется, свои обязанности передаетъ помощнику.

§ 188. Ведетъ въ школу послѣднюю команду.

§ 189. Прибывъ въ школу, является дежурному по школѣ.

ПОМОЩНИКЪ ДЕЖУРНАГО ПО БАНѢ.

§ 190. На разводѣ суточнаго наряда не присутствуетъ.

§ 191. Моется въ указанное дежурнымъ по банѣ время.

§ 192. Замѣняя дежурнаго, рапортуетъ согласно § 183.

XI. Обязанности начальниковъ изъ юнкеровъ.

151—161.

ОТДѢЛЕННЫЙ КОМАНДИРЪ.

162—166.

§ 193. При всякомъ сборѣ юнкеровъ производитъ осмотръ ихъ въ отношеніи чистоты и опрятности въ одеждѣ и отвѣчаетъ за исправность отдѣленія въ этомъ отношеніи.

§ 194. Слѣдитъ за своевременной выдачей расписокъ юнкерами, виновными въ утратѣ или порчѣ казенныхъ вещей.

Эти расписки представляетъ взводному унтеръ-офицеру.

§ 195. Не позже, какъ черезъ три дня по распредѣленіи юнкеровъ по отдѣленіямъ въ началѣ курса и затѣмъ не позже слѣдующаго дня по прибытіи каждаго новаго юнкера, отбираетъ у нихъ свѣдѣнія и расписки, согласно приложеніямъ за №№ 8, 9, 10 и 11 и немедленно представляетъ ихъ взводному унтеръ-офицеру.

ВЗВОДНЫЙ УНТЕРЪ-ОФИЦЕРЪ.

168—177.

§ 196. Выполняетъ относительно взвода требованіе § 193.

§ 197. Представляетъ курсовому офицеру расписки о порчѣ или утратѣ юнкерами казеннаго имущества.

§ 198. Ведетъ взводную тетрадь, въ которую заноситъ:

а) Списки юнкеровъ:

1) по алфавиту,
2) по отдѣленіямъ,
3) бывшихъ въ дѣйствующей арміи,
4) награжденныхъ георгіевскими крестами.
5) „ „ медалями,
6) непринимавшихъ присяги,
7) иновѣрцевъ,
8) имѣющихъ въ Москвѣ лицъ, къ которымъ ходитъ въ отпускъ, съ обозначеніемъ адреса этихъ лицъ и № ихъ телефона.

б) Приходъ и расх. огнестрѣльныхъ припасовъ. (См. пр. № 12).

в) Краткія копіи поступающихъ отъ юнкеровъ записокъ, по коимъ надлежитъ произвести денежный вычетъ.

г) Расписки юнкеровъ въ полученіи уставовъ, учебниковъ и др. пособій, съ подробнымъ обозначеніемъ полученнаго.

§ 199. Наканунѣ отпускныхъ дней составляетъ указанный въ § 108 списокъ и представляетъ его фельдфебелю.

§ 200. Въ дни занятій назначаетъ „очередного“ юнкера и руководитъ имъ (см. § 213).

§ 201. Передъ каждыми строевыми занятіями, на которыя юнкера выводятся съ винтовками, осматриваетъ винтовки и патронныя сумки.

§ 202. Передъ занятіями съ холостыми патронами, получаетъ ихъ отъ взводнаго инструктора счетомъ и подъ расписку. Послѣ занятій осматриваетъ винтовки и патронныя сумки, отбирая гильзы и неразстрѣлянные патроны и сдаетъ все это счетомъ-же и тоже подъ расписку завѣдующему патронами юнкеру (см. прил. № 12).

ФЕЛЬДФЕБЕЛЬ.

151--193; 474; 571.

§ 203. Наканунѣ отпускныхъ дней, передъ вечерней перекличкой, отбираетъ у взводныхъ унтеръ-офицеровъ списки юнкеровъ, предполагающихъ въ день отпуска не завтракать или не обѣдать въ школѣ, и, послѣ вечерней переклички, запиской сообщаетъ артельщику о необходимомъ для роты на слѣдующій день числѣ порцій завтрака и обѣда.

XII. Учебное дѣло.

§ 204. Арміи необходимы подготовленные, знающіе свое дѣло и проникнутые сознаніемъ долга передъ Родиной офицеры, и потому каждый любящій Родину юнкеръ долженъ приложить всѣ старанія, дабы за короткое время пребыванія въ школѣ изучить и усвоить все преподаваемое.

Лѣнь, нерадѣніе, обманъ—неисполненіе долга передъ Родиной, нарушеніе присяги—клятвопреступленіе.

§ 205. Занятія дѣлятся на классныя и строевыя.

§ 206. Юнкера при отвѣтахъ должны стоять по правиламъ Стр. пѣх. уст.

§ 207. Въ присутствіи нѣсколькихъ начальниковъ отвѣчать, стоя лицомъ къ старшему, и отвѣчать ему-же, хотя-бы вопросы задавалъ младшій

§ 208. Выходить изъ класса можно только съ разрѣшенія и только въ крайнемъ случаѣ.

§ 209. Если юнкеръ чего либо не понялъ изъ объясняемаго онъ *обязанъ* немедленно просить разъясненія,

§ 210. Оцѣнка познаній юнкеровъ производится отмѣтками „удовлетворительно“ и „неудовлетворительно“.

§ 211. Повѣрка знаній производится на урокахъ и въ особо назначаемое для повѣрочныхъ испытаній время.

§ 212. Все пройденное на урокѣ, къ слѣдующему уроку юнкера обязаны хорошо усвоить.

§ 213. По прошествіи двухъ недѣль съ начала курса, ежедневно въ дни занятій въ каждомъ взводѣ взводнымъ унтеръ-офицеромъ долженъ быть назначаемъ „очередной“ юнкеръ, который, подъ ближайшимъ руководствомъ взводнаго, въ продолженіе сутокъ несетъ всѣ его обязанности, касающіяся строя и внутренняго порядка (отвѣтственность остается за взводнымъ унтеръ-офицеромъ).

§ 214. Оцѣнка строевой подготовки производится согласно указанному въ § 210.

§ 215. Все объясненное и пройденное на строевыхъ занятіяхъ къ слѣдующему дню юнкеромъ должно быть основательно изучено.

§ 216. Команды должны быть выучиваемы наканунѣ, чтобы во время ученій не останавливаться на ихъ вызубриваніи.

§ 217. Освобожденіе отъ строевыхъ занятій на непродолжительное время можетъ быть разрѣшено по болѣзни по записи врача въ лазаретной книгѣ съ указаніемъ срока, на какой юнкеръ долженъ быть освобожденъ.

§ 218. Освобождаемые врачемъ отъ строевыхъ занятій, при построеніи взвода къ первымъ строевымъ занятіямъ, должны стоять на лѣвомъ флангѣ взвода въ двухъ шагахъ лѣвѣе фланга, равняясь на переднюю шеренгу.

§ 219. Потертость ногъ, какъ слѣдствіе небрежнаго одѣванія, всегда влечетъ за собой взысканіе.

СТАРШІЙ ВЪ КЛАССНОМЪ ОТДѢЛЕНІИ.

§ 220. Старшимъ въ классномъ отдѣленіи является фельдфебель, а гдѣ его нѣтъ, старшій изъ взводныхъ унтеръ-офицеровъ.

§ 221. Рапортуетъ преподавателю (см. прил. № 13), всѣмъ прямымъ начальникамъ, начиная съ начальника школы, и и. д. инспектора классовъ (см. прил. № 14).

§ 222. Наблюдаетъ за исполненіемъ очереднымъ въ классномъ отдѣленіи его обязанностей и слѣдитъ за соблюденіемъ полной тишины въ классѣ до прихода туда преподавателя.

§ 223. Ведетъ нарядъ очередныхъ въ своемъ классномъ отдѣленіи.

§ 224. Наблюдаетъ за тѣмъ, чтобы на время перемѣнъ всѣ, кромѣ очередного, выходили изъ класса и классъ провѣтривался. Самъ, если находитъ нужнымъ, остается въ классѣ.

ПОМОЩНИКЪ СТАРШАГО ВЪ КЛАССНОМЪ ОТДѢЛЕНІИ.

§ 225. Помощникомъ старшаго въ классномъ отдѣленіи является слѣдующій за нимъ по старшинству взводный унтеръ-офицеръ.

§ 226. Замѣщаетъ старшаго на время его отсутствія и помогаетъ ему по исполненію его обязанностей.

ДЕЖУРНЫЙ ПО КЛАССНЫМЪ ПОМѢЩЕНІЯМЪ.

§ 227. Рапортуетъ дежурному по школѣ, и. д. инспектора классовъ и всѣмъ прямымъ начальникамъ, начиная съ начальника школы.

§ 228. Присутствуетъ на всѣхъ занятіяхъ.

§ 229. Въ столовую ходитъ со своей ротой.

§ 230. Въ баню ходитъ со своей ротой, замѣняемый на время бани, по распоряженію дежурнаго взводнаго унтеръ-офицера.

§ 231. Послѣ вечерней переклички является дежурному по школѣ съ вечернимъ рапортомъ.

Если въ классныхъ помѣщеніяхъ производятся занятія и послѣ переклички, то съ вечернимъ рапортомъ является по окончаніи занятій.

§ 232. Наблюдаетъ за сохраненіемъ полной тишины въ классахъ до прихода туда г.г. преподавателей.

Примѣчаніе. Для возстановленія тишины обращается къ старшимъ въ классныхъ отдѣленіяхъ.

§ 233. Наблюдаетъ за чистотой корридора и лѣстницъ, а въ свободное отъ занятій время, и классовъ.

§ 234. Наблюдаетъ за тѣмъ, что-бы на время перемѣнъ всѣ, кромѣ очередныхъ и старшихъ въ классныхъ отдѣленіяхъ (если послѣдніе найдутъ необходимымъ остаться), выходили во дворъ.

§ 235. Слѣдитъ, чтобы, въ свободное отъ обязательныхъ занятій время, пришедшіе въ классныя помѣщенія юнкера громко не разговаривали, были по формѣ одѣты и не находились въ корридорахъ и на лѣстницѣ.

§ 236. Во все время дежурства слѣдитъ, что-бы юнкера не выходили на улицу и не стояли въ ведущихъ туда дверяхъ.

ОЧЕРЕДНОЙ ВЪ КЛАССНОМЪ ОТДѢЛЕНІИ.

§ 237. На разводѣ суточнаго наряда не присутствуетъ.

§ 238. Наряжается только на время классныхъ занятій и производящихся въ классѣ повѣрочныхъ испытаній.

§ 239. Слѣдитъ, что бы къ началу каждаго урока и производящагося въ классномъ помѣщеніи повѣрочнаго испытанія классъ былъ чисто прибранъ и провѣтренъ. Къ этому времени стираетъ съ классныхъ досокъ, готовитъ губку (тряпку) для стиранія съ нихъ во время урока, и приготавливаетъ мѣлъ.

Примѣчаніе. Губка должна быть отжата; классныя доски вытерты на сухо; мѣлъ очищенъ и обернутъ въ бумагу.

§ 240. Во время перемѣнъ провѣтриваетъ классъ.

ИНСТРУКТОРА.

§ 241. Въ каждой ротѣ назначается по одному ротному инструктору.

§ 242. Одинъ изъ ротныхъ инструкторовъ назначается старшимъ.

§ 243. Въ помощь ротнымъ инструкторамъ назначаются взводные инструктора, по одному въ каждомъ взводѣ.

§ 244. Старшій инструкторъ принимаетъ по описи и хранитъ, отвѣчая за нихъ, принадлежности, необходимыя для производства стрѣлковыхъ занятій и занятій по штыковому бою.

§ 245. Шкапы, въ которыхъ хранятся приборы, должны быть всегда на запорѣ. Ключи отъ нихъ хранятся у старшаго инструктора.

§ 246. На обязанности ротныхъ инструкторовъ лежитъ наблюденіе за исправнымъ содержаніемъ чучелъ.

§ 247. За 10 минутъ до начала стрѣлковыхъ или по штыковому бою занятій, старшій инструкторъ выдаетъ взводнымъ инструкторамъ своей роты и другому ротному инструктору нужные приборы. Послѣдній немедленно передаетъ полученное отъ старшаго своимъ взводнымъ инструкторамъ.

§ 248. Для приготовительныхъ къ стрѣльбѣ занятій должны быть въ каждомъ взводѣ: 1) прицѣльные станки, 2) мишени съ треугольниками, 3) зеркала съ мишенями для повѣрки, 4) ортоскопы, 5) деревянные мушки, 6) палатки для подстилки на землю, 7) приспособленія (изъ подручнаго матеріала) для устройства упоровъ для винтовокъ *) и необходимое количество уменьшенныхъ размѣровъ мишеней.

§ 249. Для занятій штыковымъ боемъ должно быть въ каждомъ взводѣ: по 4 чучелы, по 4 палки для отбивовъ и мѣлъ или уголь для обозначенія на чучелахъ мѣстъ, въ кои надлежитъ производить ударъ.

§ 250. По выдачѣ приборовъ ротные инструктора наблюдаютъ, чтобы на мѣстахъ занятій взводовъ приборы разставлялись немедленно.

§ 251. На обязанности всѣхъ инструкторовъ лежитъ, въ случаѣ порчи приборовъ, немедленно выяснять виновныхъ въ порчѣ.

---

*) Всѣхъ перечисленныхъ предметовъ желательно имѣть по одному на отдѣленіе.

§ 252. О всякой порчѣ и о фамиліяхъ виновныхъ ротный инструкторъ немедленно докладываетъ тому изъ г. г. офицеровъ, кто назначенъ для ближайшаго наблюденія за дѣятельностью инструкторовъ роты.

§ 253. Въ дни стрѣльбъ каждый ротный инструкторъ получаетъ (на стрѣльбищѣ или въ тирѣ) отъ каптенармуса патроны по числу стрѣляющихъ юнкеровъ и передаетъ потребное количество взводнымъ инструкторамъ.

§ 254. Взводные инструктора выдаютъ стрѣляющимъ смѣнамъ патроны и при посредствѣ особо назначенныхъ юнкеровъ собираютъ гильзы.

§ 255. На время стрѣльбъ, распоряженіемъ командировъ взводовъ, назначается въ каждомъ взводѣ потребное число юнкеровъ для сбора гильзъ и неразстрѣленныхъ патроновъ.

§ 256. По окончаніи стрѣльбы ротные инструктора принимаютъ отъ взводныхъ инструкторовъ гильзы и неразстрѣленные патроны и сдаютъ принятое каптенармусу.

§ 257. Въ дни занятій съ холостыми патронами, непосредственно передъ занятіями, ротный инструкторъ получаетъ патроны отъ каптенармуса и выдаетъ взводнымъ инструкторамъ. Послѣ занятій получаетъ тотчасъ отъ нихъ гильзы и неразстрѣленные патроны и сдаетъ все это немедленно каптенармусу.

§ 258. Пріемъ отъ каптенармуса и сдача ему патроновъ и гильзъ производится счетомъ и только по талонамъ шнуровой, скрѣпленной печатью школы и подписью командира роты книги талоновъ.

§ 259. Пріемъ и сдача патроновъ и гильзъ между инструкторами и ими и взводными унтеръ-офицерами производится тоже счетомъ и подъ расписку, согласно прил. № 12.

XIII. Довольствіе юнкеровъ.

АРТЕЛЬЩИКЪ И ЕГО ПОМОЩНИКЪ.

§ 260. Артельщикъ выбирается и утверждается на двѣ недѣли и вступаетъ въ исправленіе своихъ обязанностей послѣ двухнедѣльной подготовки въ качествѣ помощника артельщика.

§ 261. Артельщику подчиняются повара и кухонная прислуга.

§ 262. Артельщикъ, съ разрѣшенія командира роты (на каждый разъ особаго разрѣшенія), можетъ освобождаться, въ случаѣ необходимости, отъ занятій.

§ 263. Помощникъ артельщика отъ занятій освобождаться не можетъ.

§ 264. Вступая въ должность, новый артельщикъ обязанъ принять отъ стараго артельщика всѣ оставшіеся къ дню пріема припасы и продукты расходной кладовой и все имущество по описи и о всемъ принятомъ доложить ротному командиру. Въ описи старый и новый артельщики расписываются—первый въ сдачѣ, а второй въ пріемѣ.

§ 265. По указанію ротнаго командира артельщикъ вмѣстѣ съ помощникомъ составляетъ своевременно расписаніе кушаньямъ.

§ 266. Ключъ отъ расходной кладовой находится у артельщика. Артельщикъ выдаетъ, согласно раскладки на текущій день, продукты, записывая выданное въ особую книжку.

§ 267. Артельщикъ совмѣстно съ дежурнымъ по кухнѣ наблюдаетъ за чистотой приготовленія пищи.

§ 268. Доставка продуктовъ въ школу отъ подрядчиковъ производится по требованіямъ завѣдующаго хозяйствомъ. О пріобрѣтеніи нужныхъ припасовъ артельщикъ докладываетъ завѣдующему хозяйствомъ.

§ 269. Во время отпуска пищи юнкерамъ, артельщикъ долженъ находиться на кухнѣ и, совмѣстно съ дежурнымъ по кухнѣ, слѣдитъ за своевременнымъ и въ должномъ количествѣ отправленіемъ пищи въ столовую.

§ 270. На выданные продукты составляетъ дневную вѣдомость по установленной формѣ Дневную вѣдомость составляетъ съ такимъ расчетомъ, чтобы доставить ее въ канцелярію школы утромъ слѣдующаго за довольствіемъ дня.

§ 271. Принимаетъ отъ дежурнаго по кухнѣ мѣшки съ костями и остатками хлѣба и продаетъ это въ присутствіи дежурнаго по кухнѣ Въ полученіи денегъ расписывается въ сдаваемой ротному командиру квитанціи.

§ 272. На расходы по покупкѣ необходимыхъ припасовъ артельщикъ получаетъ не свыше 30 рублей единовременно, которые записываются ротнымъ командиромъ на приходъ въ книжку артельщика. Въ эту же книжку артельщикъ вноситъ всѣ производимые имъ расходы на покупку припасовъ съ подробнымъ обозначеніемъ, по какимъ цѣнамъ, въ какомъ количествѣ и на какую сумму пріобрѣтены эти припасы, а самые счета (съ расписками на нихъ торговцевъ въ полученіи денегъ и оплаченные 5 коп. марками, если счета въ 5 руб. и болѣе), хранитъ у себя до сдачи, когда представляетъ ихъ ротному командиру.

§ 273 Къ 1 числу мѣсяца заканчиваетъ отчетность по довольствію за истекшій мѣсяцъ.

§ 274. Артельщикъ пользуется отпускомъ до 12 ч. ночи.

ДЕЖУРНЫЙ ПО КУХНѢ.

§ 275. Подчиняется командиру довольствующей роты.

§ 276. Дежурному по кухнѣ подчиняются: повара и кухонная прислуга.

§ 277. Новый дежурный вступаетъ въ исполненіе своихъ обязанностей въ 6 ч. 30 м. вечера, являясь въ это время вмѣстѣ со старымъ дежурнымъ, дежурному офицеру, и затѣмъ отправляясь на кухню.

§ 278. На разводѣ суточнаго наряда не присутствуетъ.

§ 279. Послѣ вечерней переклички является дежурному офицеру съ вечернимъ рапортомъ.

§ 280. Слѣдитъ за тѣмъ, чтобы кости и остатки хлѣба собирались по мѣрѣ ихъ накопленія въ мѣшки, которые должны храниться въ хлѣборѣзной. Непосредственно паредъ сдачей, дежурный эти мѣшки передаетъ артельщику.

§ 281. Присутствуетъ при продажѣ артельщикомъ этихъ остатковъ, что подтверждаетъ своей подписью на талонѣ квитанціи, въ которой артельщикъ расписался въ полученіи денегъ.

§ 282. Наблюдаетъ чтобы всѣ припасы были употреблены дѣйствительно на изготовленіе пищи, въ надлежащемъ количествѣ порцій.

§ 283. Передъ наполненіемъ котловъ водою обязанъ осмотрѣть, чисты ли они, и, только убѣдившись въ этомъ разрѣшаетъ наливать въ нихъ воду.

§ 284. За 1/4 часа до прихода юнкеровъ въ столовую отпускаетъ на столъ приготовленную пищу, наблюдая, чтобы супъ былъ разлитъ въ миски поровну, порціи были бы одинаковы и соусъ на блюда разливался равномѣрно.

§ 285. За 1/2 часа до подачи чая приказываетъ его заваривать.

§ 286. Въ лазаретъ завтракъ и чай отпускаетъ въ свое время, согласно требованіямъ изъ околотка.

§ 287. Дежурный по кухнѣ обязанъ все время, кромѣ періода отъ 9 ч. 30 м. вечера до 7 ч. утра въ будни и до 8 ч. утра въ праздники, безотлучно находиться на кухнѣ.

§ 288. Къ 9 час. вечера кухня должна быть убрана, вся посуда вымыта, огни вездѣ потушены, всѣ двери заперты и ключъ отъ нихъ переданъ назначенному для сего служителю.

XIV. Правила для обмундированія выпускныхъ юнкеровъ.

§ 289. Перечень необходимыхъ прапорщику предметовъ обмундированія и снаряженія опредѣляется начальникомъ школы и утверждается начальникомъ штаба округа (завѣдующимъ школами).

§ 290. Непосредственное наблюденіе по заказу юнкерами предметовъ, согласно упомянутой вѣдомости, лежитъ на обязанности курсовыхъ офицеровъ.

§ 291. Заказы выполняются поставщиками, фамиліи которыхъ объявляются заблаговременно.

§ 292. Юнкеру не возбраняется дѣлать заказы и у другихъ, но при условіи, что-бы юнкеромъ заказанное на сторонѣ было представлено не позже, какъ за три недѣли до производства. Расчетъ за такіе заказы школа на себя не принимаетъ.

§ 293. Для учета по заказу обмундированія и вещей, юнкерами заполняются собственноручно „вѣдомости заказовъ“, бланки которыхъ заблаговременно имъ выдаются (см. прил. №15).

§ 294. При заполненіи вѣдомости, юнкеромъ должны быть приняты во вниманіе вычеты, слѣдуемые за порчу и утерю казеннаго имущества, за полученное бѣлье, уставы и т. п.

§ 295. Вѣдомости, по провѣркѣ, подписываются курсовыми офицерами и возвращаются юнкерамъ, для представленія ихъ при расчетѣ со школой.

§ 296. Всѣ заказы, вносимые юнкерами въ вѣдомости, одновременно заносятся и въ особые на каждаго поставщика заказные листы, въ двухъ экземплярахъ каждый.

§ 297. Одинъ изъ этихъ экземпляровъ за скрѣпой подписью курсового офицера дается поставщику, другой оставляется для наведенія справокъ.

§ 298. Окончательная сдача поставщиками обмундированія производится въ школѣ въ присутствіи курсового офицера, которой, въ спорныхъ случаяхъ, рѣшаетъ, долженъ-ли заказъ быть принятъ юнкеромъ или забракованъ.

§ 299. Въ пріемѣ заказовъ юнкера расписываются въ обоихъ экземплярахъ заказныхъ листовъ.

XV. Выпускъ.

§ 300. Всѣ юнкера, въ случаѣ объявленія производства ихъ на ученіяхъ или смотрахъ, возвращаются въ школу строемъ.

§ 301. Вновь произведенные въ прапорщики, до подачи ими рапорта объ отбытіи, считаются прикомандированными къ школѣ и своимъ ротамъ и вполнѣ подчиняются начальству школы.

§ 302. Произведеннымъ въ прапорщики разрѣшается жить въ школѣ, въ отведенномъ имъ помѣщеніи, въ теченіе двухъ сутокъ со дня объявленія о производствѣ, ни чѣмъ не нарушая порядка внутренней жизни школы.

§ 303. Желающіе, до подачи рапорта объ отбытіи, жить внѣ школы обязаны оставить у дежурнаго по школѣ свой адресъ.

§ 304. По полученіи расчета каждый изъ прапорщиковъ обязанъ получить:

а) предписаніе объ отправленіи къ мѣсту службы,

б) свидѣтельсто на льготный проѣздъ по жел. дорогамъ.

Примѣчаніе. Предписаніе должно быть представлено, по прибытіи прапорщика къ мѣсту назначенія, при рапортѣ командиру части или тому начальнику, въ распоряженіе котораго прапорщикъ командируется.

§ 305. По полученіи вещей, денегъ и документовъ прапорщикъ обязанъ подать рапортъ объ отправленіи къ мѣсту назначенія.

§ 306. Прапорщикъ обязанъ отправиться къ мѣсту служенія не позже 5 дней по производствѣ въ офицеры.

ПРИЛОЖЕНІЯ.

Приложеніе № 1 къ § 48.

Юнкеру 1 роты 2 Московской школы подготовки прапорщиковъ пѣхоты Николаю Иванову разрѣшено навѣстить находящагося въ околоткѣ юнкера Петра Николаева.

мая 1916 г.

Дежурный по школѣ,

Поручикъ

Приложеніе № 2 къ § 49.

Г. Капитанъ, Юнкеръ Николаевъ изъ околотка (изъ роты, по вашему приказанію и т. п.) прибылъ.

Приложеніе № 3 къ § 58.

Разрѣшено отдать въ починку на счетъ школы сапоги (шинель, шаровары) юнкеру 2 роты Петру Кроткову.

мая 1916 г.

Командиръ 2 роты,

Капитанъ

Приложеніе № 4 къ § 82.

Юнкеръ 2 роты
2-й Московской школы
ПОДГОТОВКИ
прапорщиковъ пѣхоты.
Александръ Герасимовъ
3-го мая 1916 года.
№ 3
Москва.

Командиру роты

Рапортъ

Прошу ходатайства о разрѣшеніи мнѣ отпуска 5 сего мая послѣ занятій до 11 час. ночи для свиданія на Николаевскомъ вокзалѣ съ проѣзжающей черезъ Москву матерью.

Юнкеръ *Александръ Герасимовъ.*

Приложеніе № 5 къ § 105.

Г. Поручикъ, юнкеръ 1 роты Георгій Тарасовъ, № 102, уволенъ въ отпускъ до 10 часовъ вечера сего дня.

Приложеніе № 6 къ § 107.

Г. Поручикъ, юнкеръ 1 роты Георгій Тарасовъ, № 102, изъ отпуска прибылъ.

Приложеніе № 7 къ § 139.

Рапортичка

о состояніи 1 роты 3 мая 1916 года.

По списку.	Въ госпиталѣ.	Въ околоткѣ.	Въ отпуску.	На лицо.
250	1	3	3	243
	Петровъ.	Денисовъ.	Даниловъ до 8 ч. веч.	
		Карповъ.	Ивановъ,	
		Кузнезовъ.	Гришинъ до 10 ч. веч.	

Дежурный по ротѣ,

Ст. унт.-оф. Григорьевъ.

Примѣчаніе. Въ отпускные дни въ графѣ „Въ отпуску“ по фамиліямъ перечисляются только отпущенные до позднихъ часовъ и съ ночевкой.

Приложеніе № 8 къ § 192.

1) Фамилія, имя и отчество.
2) Званіе.
3) Годъ, мѣсяцъ, число рожденія.
4) Вѣроисповѣданіе.
5) Изъ какого сословія.
6) Изъ какой части прибылъ въ школу.
7) Чѣмъ занимался до призыва.
8) Семейное положеніе: женатъ, холостъ, вдовъ. Возрастъ дѣтей, адресъ жены и ея имя отчество.

9) Имя, отчество и фамилія родителей. ихъ адресъ и родъ занятій.
10) Разрядъ по образованію. Какое учебное заведеніе окончилъ или гдѣ учился и сколько окончилъ классовъ.
11) Былъ ли въ бояхъ. Раненъ или контуженъ. Какія имѣетъ боевыя отличія.
12) Имѣются ли родственники въ Москвѣ. Ихъ адресъ, имя, отчество и фамилія.

Приложеніе № 9 къ §192.

ПОДПИСКА.

Я нижеподписавшійся даю сію подписку въ томъ, что въ отношеніи меня не имѣется опорачивающихъ обстоятельствъ, перечисленныхъ въ ст. 194 устава о воинской повинности, а именно: 1) подъ уголовнымъ судомъ или слѣдствіемъ не состою, 2) наказаніямъ, сопряженнымъ съ лишеніемъ права поступить на государственную службу, по судебному приговору не подвергался и 3) виновнымъ по суду въ кражѣ и мошенничествѣ признаваемъ не былъ.

Мая 17 дня 1916 г.

Юнкеръ 2 Московской школы подготовки прапорщиковъ пѣхоты

Иванъ Григорьевъ.

Приложеніе № 10 къ § 192.

ПОДПИСКА.

Я нижеподписавшійся даю сію подписку въ томъ, что ни къ какимъ тайнымъ обществамъ, думамъ, управамъ и прочимъ, подъ какимъ бы они названіемъ не существовали, я не принадлежалъ и впредь принадлежать не буду и что не только членомъ оныхъ обществъ по обязательству черезъ клятву или честное слово не былъ да и ни посѣщалъ и даже не зналъ о нихъ и черезъ подговоры какъ объ обществахъ, такъ и членахъ ничего не зналъ и обязательствъ безъ формъ и клятвъ ни какихъ не давалъ.

Мая 17 дня 1916 г.

Юнкеръ 2 Московской школы подготовки прапорщиковъ пѣхоты

Иванъ Григорьевъ.

Приложеніе № 11 къ § 192.

ПОДПИСКА.

Я нижеподписавшійся даю сію подписку 2 Московской школѣ подготовки прапорщиковъ пѣхоты въ томъ, что я, родители мои и дѣды, какъ по мужской, такъ и по женской линіямъ: родились въ Христіанствѣ, состояли въ Русскомъ подданствѣ и не были германскими подданными или подданными воюющихъ съ нами державъ послѣ 1880 года, и не были нѣмецкими колонистами.

Мая 17 дня 1916 г.

Юнкеръ 2 Московской школы подготовки прапорщиковъ пѣхоты

Иванъ Григорьевъ.

Приложеніе № 12 къ §§ 198 и 259.

Мѣсяцъ и число.	Отъ кого получено или кому сдано.	Получено патроновъ.				Сдано патроновъ.				Расписка въ полученіи.
		Боев.	Холст.	Съ ум. заряд.	Гильз.	Боев.	Холст.	Съ ум. заряд.	Гильз.	
12 мая	Взвод. унт.-оф. 1 взв.	—	—	—	—	—	500	—	—	Ивановъ.
	„ „ 2 „	—	—	—	—	—	500	—	—	Григорьевъ.
	Отъ взвод. унт.-оф: 1 взв.	—	—	—	498	—	—	—	—	—
	„ „ „ 2 „	—	—	—	500	—	—	—	—	—

Приложеніе № 13 къ § 221.

Г. Капитанъ, въ 1-мъ классномъ отдѣленіи юнкеровъ по списку 150. Въ госпиталѣ 1, въ околоткѣ 1, въ отпуску 1. На лицо 147.

Приложеніе № 14 къ § 221.

Ваше Превосходительство (г. полковникъ), въ 1-омъ классномъ отдѣленіи юнкеровъ по списку 150. Въ госпиталѣ 1, въ околоткѣ 1, въ отпуску 1. На лицо 147. Предметъ преподаванія топографія.

Приложеніе № 15 къ § 291.

Вѣдомость

заказовъ юнкера ..... роты ..... взвода 2-ой Московской школы подготовки прапорщиковъ пѣхоты.

№№ по порядку.	Названіе предметовъ.	Цѣна. Руб.	Цѣна. К.	Число вещей.	Кому сдѣланъ заказъ.	Примѣчаніе.
1	Револьверъ					Вещи и деньги получилъ сполна. *Прапорщикъ*
2	Шашка					
3	Бинокль					
4	Снаряжен. (съ полевой сумк.)					
5	Папаха (крымскій барашекъ) .					
6	Погонъ { галунныхъ. . . . . суконныхъ					
7	Темлякъ					
8	Фуражка					
9	Рубашка суконная					
10	Брюки					
11	Сапоги					
12	Мѣшокъ для вещей					
	и т. д.					
	Итого					

Ассигновано . . .. р. ..... к.
Вычитается . . .. р. ..... к.
Подлеж. къ выд. ..... р. ..... к.

..... *1915 года.*

Командиръ ..... взвода ..... роты

Приложеніе № 16.

Юнкеръ 2 роты
2-й Московской школы
ПОДГОТОВКИ
прапорщиковъ пѣхоты.
Александръ Герасимовъ
3-го мая 1916 года.
№ 3
Москва.

Командиру роты

Рапортъ

Прошу ходатайства о высылкѣ Харьковскимъ губернаторомъ свидѣтельства о моей политической благонадежности и несудимости.

Объ исходатайствованіи свидѣтельства о политической благонадежности.

Послѣдніе пять лѣтъ проживалъ: до 15 декабря 1910 года въ городѣ Харьковѣ, по Большой Дворянской улицѣ, въ домѣ Ермакова, а съ 15 декабря 1910 года по 10 мая 1914 года въ деревнѣ Ивановкѣ, Шуриновской волости, Богучарскаго уѣзда, Воронежской губерніи; 10-го мая 1914 года былъ призванъ на службу и зачисленъ въ 56-й пѣхотный запасный полкъ.

Юнкеръ *Александръ Герасимовъ.*

Приложеніе № 17.

Юнкеръ 2 роты
2-й Московской школы
ПОДГОТОВКИ
прапорщиковъ пѣхоты.
Александръ Герасимовъ
Мая 3-го дня 1916 года.
№ 3
Москва.

Объ исходатайствованіи послужного списка.

Командиру роты

Рапортъ

Прошу ходатайства о высылкѣ командиромъ 200-го пѣхотнаго запаснаго полка послужного на меня списка.

Юнкеръ *Александръ Герасимовъ.*

Приложеніе № 18.

Юнкеръ 2 роты
2-й Московской школы
ПОДГОТОВКИ
прапорщиковъ пѣхоты.
Александръ Герасимовъ
3-го мая 1916 года.
№ 3
Москва.

Объ исходатайствованіи аттестата.

Командиру роты

Рапортъ

Прошу ходатайства о высылкѣ директоромъ 5-й Московской мужской гимназіи аттестата объ окончаніи мною въ маѣ 1914 года гимназіи.

Юнкеръ *Александръ Герасимовъ.*

Приложеніе № 19.

1) БЕЗУСЛОВНО ВОСПРЕЩАЕТСЯ ПОСѢЩАТЬ:

(§ 7 приказанія по войскамъ Московскаго гарнизона отъ 21 апрѣля 1915 г. за № 113).

а) г. г. офицерамъ и военнымъ чиновникамъ, какъ постоянно находящимся въ г. Москвѣ, такъ и прибывающимъ по какому бы то ни было случаю:

1) Славянскій клубъ.
2) Всѣ женскіе клубы.
3) Московскій клубъ торгово-промышленныхъ служащихъ.
4) Театръ „Зонъ“ послѣ окончанія въ немъ спектаклей.
5) „ варіетэ „Тиволи“ въ Сокольникахъ.
6) „ „Альказаръ“.
7) „ при училищѣ Э. Циндель.
8) Маскарады, устраиваемые въ частныхъ театрахъ, собраніяхъ и клубахъ.
9) Всѣ лѣтніе сады съ театрами, за исключеніемъ садовъ: „Эрмитажъ“, „Акваріумъ“ и „Зоологическій садъ“.
10) Общество купеческихъ приказчиковъ.
11) Латышское общество.
12) Собраніе служащихъ въ кредитныхъ учрежденіяхъ.
13) Помѣщ. дома Петрова, на Смоленскомъ рынкѣ.
14) „ „ кн. Волхонскаго, по проѣзду Нарышкинскаго бульв.
15) „ „ Конкина, на Покровкѣ.
16) „ „ Ершова, на Нѣмецкомъ рынкѣ.
17) „ „ Кузнецова, по Дурному переулку.
18) „ „ Серебрякова, по 2-й Мѣщанской улицѣ.
19) „ „ Лобова, по Керетно-Садовой улицѣ.
20) Рестораны 3-го разряда.

Примѣчаніе. Г. г. офицеры и военные чиновники не имѣютъ права вступать въ число членовъ частныхъ клубовъ, собраній и обществъ безъ разрѣшенія свого прямого начальства.

Приложеніе № 20.

Списокъ должностныхъ юнкеровъ, которымъ надлежитъ являться на разводъ суточнаго наряда.

Дежурный взводный унтеръ-офицеръ.
Дежурные по ротамъ.
Дневальные по ротамъ.
Дежурные по двору и саду.
Дежурный по (класснымъ помѣщеніямъ).

Дополненія

Во время печатанія Инструкціи послѣдовали слѣдующія распоряженія:

1

Командующій войсками округа приказалъ, чтобы юнкера, при ѣздѣ на велосепедѣ, шинели имѣли скатанными или надѣвали ихъ въ рукава, но отнюдь не въ накидку.

2.

Выписка изъ приказа по Московскому военному округу отъ 13 мая 1916 г. № 526

Согласно письма Военнаго Министра и на основаніи 90[1] ст. воинскаго устава о наказаніяхъ, наказанія за преступленія и проступки, предусмотрѣнные 127[1] и 192 ст. ст. воинскаго устава о наказаніяхъ на время текущей войны увеличиваю согласно слѣдующаго:

1) Военнослужащіе, кои, ссылаясь на свои убѣжденія, будутъ уклоняться отъ обязанности нести службу, подвергаются:
лишенію всѣхъ правъ состоянія и ссылкѣ въ каторжныя работы безъ срока или на время пятнадцати до двадцати лѣтъ (ст. 127[1] В. У. О. Нак.);

2) За нарушеніе правилъ благочинія въ публичномъ мѣстѣ или собраніи, а равно за буйство или безчиніе, виновные въ томъ подвергаются:
заключенію въ крѣпости отъ восми мѣсяцевъ до однаго года, или-же одиночному заключенію въ военной тюрьмѣ отъ трехъ до четырехъ мѣсяцевъ; или отдачѣ въ дисциплинарныя части отъ одного года и до одного года шести мѣсяцевъ съ законными послѣдствіями сего наказанія;
а при обстоятельствахъ особенно увеличивающихъ вину:
разжалованію въ рядовые или отдачѣ въ дисциплинарныя части отъ однаго года и шести мѣсяцевъ до 3-хъ лѣтъ съ законными послѣдствіями сего наказанія, (ст. 192 В. У. О Наказ.)

Приказъ этотъ предписываю прочесть во всѣхъ ротахъ эскадронахъ, сотняхъ, батареяхъ и командахъ.

ЗАКОНЪ: статья 90[1] воинскаго устава о наказаніяхъ (приказъ по военному вѣдомству 19 марта сего года № 144.)

Подписалъ; Командующій войсками округа,
Генерелъ отъ артилеріи *Морозовскій*

3.

Въ измѣненіе и дополненіе п. б. § 120:

Бульвары, сады и скверы г. Москвы и Сокольнической рощи юнкерамъ посѣщать разрѣшается, но только до 7 час. вечера.

Посѣщеніе гуляній за Прѣсненской заставой и круга въ Петровскомъ паркѣ безусловно воспрещено.

4.

Въ измѣненіе и дополненіе § 58 Инструкціи:

Подметки для починки сапогъ юнкера могутъ пріобрѣтать за наличный расчетъ, по 1 руб. 35 коп. за пару, въ школьной лавкѣ по запискамъ курсовыхъ офицеровъ. Юнкерамъ, не имѣющимъ средствъ, подметки будутъ отпускаться, также по запискамъ курсовыхъ офицеровъ, изъ канцеляріи школы по той-же цѣнѣ, причемъ стоимость будетъ удерживаться при расчетѣ юнкеровъ со школой по производствѣ ихъ въ офицеры.

Работа по починкѣ и подбойкѣ подошвъ производится безплатно по запискамъ курсовыхъ офицеровъ.

Формы записокъ.

Прошу отпустить юнкеру 2 роты 1 взвода Ивану Радько за наличный расчетъ пару подметокъ.

Мая дня 1916 г.

Курсовой Офицеръ.

Капитанъ.

Въ лавку школы.

Прошу отпустить юнкеру 2 роты 1 взвода Ивану Радько пару подметокъ съ удержаніемъ стоимости ихъ при выпускѣ.

Мая дня 1916 г.

Курсовой Офицеръ.

Капитанъ.

Въ канцелярію школы.

Юнкеру 2 роты 1 взвода Ивану Радько разрѣшено произвести за счетъ школы починку сапогъ.

Мая дня 1916 г.

Курсовой Офицеръ.

Капитанъ.

5

Въ дополненіе п. Б. § 103 Инструкціи:

Въ кануны празднуемыхъ дней отпускъ производится и непосредственно послѣ занятій.

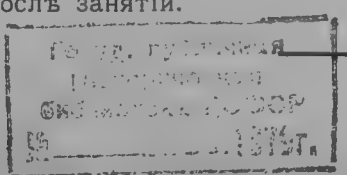

822 2
ПОГАШЕНО

1916 г.

5197

ОТЧЕТНЫЯ КАРТОЧКИ

ИХЪ

НАЗНАЧЕНІЕ И СОСТАВЛЕНІЕ

Для юнкеровъ 7-го выпуска 2-й Московской школы подготовки прапорщиковъ пѣхоты.

Составлено Поручикомъ Плужниченко.

Дополнено и утверждено Начальникомъ школы Подполковникомъ Бѣлавинымъ.

З А К Л Ю Ч Е Н І Е

[illegible] могутъ служить для поясненія, дополненія и [illegible] [illegible].

[illegible] одновремен-но [illegible], и заключаютъ въ себѣ тѣ подробности, [illegible] [изложеніи] [illegible] [illegible].

[illegible] только тѣ мѣстности, которыя [illegible] [illegible].

[illegible]ЕНІЕ ОТЧЕТНОЙ КАРТОЧКИ.

Нѣкоторыя руководства рекомендуютъ при составленіи кар-точки самымъ [illegible] картъ снимать мѣстности, т.е. переносить на карту необходимыя мѣстныя предметы, глав-нымъ образомъ селенія, дороги, рѣки, вершины, чтобы за-тѣмъ на мѣстности заполнить ее необходимыми подробностя-ми.

На войнѣ [illegible] приходится пользоваться картами [illegible] масштаба 2,5 и даже 10 верстъ въ дюймъ, а иногда и безъ нихъ, кромѣ того всѣ мелкіе мѣстные предметы и особенно [illegible], имѣющіе большое значеніе для дѣйствій или рас-положенія [illegible] частей / колоннъ, ротъ / выражены на

этихъ картахъ не ясно, или же большей частью совсѣмъ не нанесены, почему и является необходимость умѣть составить отчетную карточку быстро, имѣя подъ рукой только компасъ, карандашъ и полевую книжку.

Для ориентированія карточки всегда необходимо чертить стрѣлку, указывающую сѣверъ- югъ.

Масштабъ отчетной карточки берется 100 - 250 саж. въ 1 дм. .

Неровности мѣстности обозначаются горизонталями, направленіе рѣзкихъ скатовъ лучше изображать бергштрихами - . Теченіе рѣкъ указывается стрѣлкой. Лѣсъ и кусты изображаются условными знаками принятыми для глазомѣрныхъ съемокъ. При занятіи позиціи необходимо очерчивать и заштриховывать всѣ мертвыя пространства. Обстрѣлъ/предѣльный - 1500/ изображается пунктирными направленіями до мѣстныхъ предметовъ, какъ-то кустовъ, вала, отдѣльнаго дерева и пр., разстоянія до нихъ прописываются для ружейнаго и пулеметнаго огня въ шагахъ.

Названіе деревень, селеній слѣдуетъ дѣлать четкимъ шрифтомъ, - разборчиво съ запада на востокъ, дорогъ и рѣкъ - вдоль направленія ихъ , такъ чтобы ихъ читать не переворачивая карточки.

Рельефъ и мѣстные предметы наносятся приблизительно на глазъ, съ одной или двухъ точекъ участка, если представляется возможность, съ возвышающихся надъ остальной мѣстностью, съ возможнымъ при этихъ условіяхъ соблюденіемъ масштаба.

При составленіи отчетной карточки обозначается расположеніе своихъ войскъ, напр.- с т о р о ж е в о г о о х р а н е н і я - чертежъ № I и расположенія на позиціи - чертежъ № 2, въ послѣднемъ случаѣ необходимо показать: окопы боевыхъ участковъ, ротнаго резерва, ходы сообщенія убѣжища, мѣста пулемета и наблюдателей.

ПРИМѢРЪ ПОРЯДКА РАБОТЪ ПРИ СОСТАВЛЕНІИ ОТЧЕТНОЙ КАРТОЧКИ ДЛЯ СТОРОЖЕВОГО ОХРАНЕНІЯ.

Чертежъ № I.

Придя на мѣсто заставы, начальникъ заставы, ориентировавшись по странамъ свѣта, наноситъ околицу д.Дубки, обращенную къ сторонѣ противника, затѣмъ, видя шоссе-въ м. Ставище, наноситъ направленіе его. Съ этого же мѣста наноситъ указатель дорогъ, откуда отходитъ проселочная дорога въ д. Шилевку. На глазъ наноситъ ея направленіе и изгибы, а также мосты и ручей. Затѣмъ

ваяя, что на рукахъ и впереди [illegible]

части помѣщаются, – [illegible]

не придерживаясь [illegible]

раясь выразить только [illegible]

сительную картинку и высоту. [illegible]

стныя видны небольшия горы [illegible]

комъ – находятъ ее, а впереди [illegible]

до отъ шоссе двѣ вершины, [illegible]

цой выше другой, но ниже той части, где [illegible]

нинъ. Отмѣтивши на карточкѣ все положенiе [illegible]

ное дороги и точки стоянiя и [illegible]

женiя, начальникъ [illegible]

жны перейти впередъ [illegible] на гору [illegible]

ной и оттуда нанести мѣстность впередъ [illegible]

[illegible] дальней версты. Эту работу начальникъ [illegible]

сдѣлать или при первомъ [illegible] со своимъ участкомъ

или во время разстановки постовыхъ карауловъ; нанося

мѣстность впереди, начальникъ заставы долженъ отмѣтить

мѣста, которыя необходимо будетъ осматривать дозорами

и путь по которому должны ходить дозоры.

Располагать карточку въ полевой книжкѣ такъ чтобы

удобнѣе чертить и разсчитывая чтобы весь участокъ по-

мѣстился на листкѣ, для этого [illegible]

[illegible], [illegible] на часахъ. Собравъ всѣ наб-
[illegible] составляетъ расписаніе своихъ застав-
[illegible] маршруты [illegible] № -
[illegible] № 2.

Начальникъ [illegible] сторожевого участка составляетъ [illegible] карточку [illegible]. Районъ мѣст-ности [illegible], ихъ расположеніе и [illegible] между [illegible] должны быть по-казаны. [illegible] участковъ и [illegible] караул[illegible] [illegible] начальниковъ заставъ или при повѣркѣ расположенія заставъ. Масштабъ въ этомъ случаѣ [illegible] въ 1 см., [illegible].

Начальникъ сторожевого участка отправляетъ донесеніе начальнику сторожевого отряда прилагаетъ къ нему [illegible] карточку - [illegible] начальникомъ за-ставъ.

Примѣръ [illegible] работъ при составленіи отчетной кар-точки при расположеніи роты на укрѣпленной позиціи.

Чертежъ № 3.

[illegible] на томъ же участкѣ.

[illegible] карточку съ [illegible]

за ручьемъ и укрѣпилась на ней. Порядокъ работы при составленiи этой карточки будетъ отличаться отъ работы при сторожевомъ охраненiи, здѣсь надо учитывать то, что ротному командиру вслѣдствiе огня затруднено передвиженiе и потому хотя и можно нанести съ нѣсколькихъ точекъ, но не представляется возможности ходить открыто, кромѣ того въ боевомъ расположенiи рота занимаетъ участокъ гораздо меньше, чѣмъ въ сторожевомъ охраненiи и потому всегда возможно нанести все съ одного или двухъ мѣстъ, только выбирать нужно такое мѣсто чтобы все кругомъ было видно возможно на большее разстоянiе. / На нашемъ примѣрѣ отъ мельницы./

Начинать нанесенiе надо съ мѣстности, гдѣ расположены свои окопы и самихъ окоповъ, обозначивъ ихъ возможно точнѣе, съ указанiемъ размѣщенiя пулеметовъ, мѣстъ наблюдателей, ходовъ сообщенiя, затѣмъ наносить мѣстность впередъ на дѣйствительный ружейный огонь / 1500 /.

При нанесенiи мѣстности впереди окоповъ мѣстные предметы наносятся только рѣзко выдѣляющiеся, имѣющiе значенiе на обстрѣлъ или дѣленiе огня по участкамъ. Для болѣе яснаго обозначенiя этихъ предметовъ или когда ихъ имѣется нѣсколько одинаковыхъ, возлѣ знака ихъ

обозначающаго, пишутся отличительные признаки этого предмета, напр.- дерево со сломанной вершиной, церковь съ пятью главами, вершина съ глинистымъ обрывомъ и.т.д. Если же сходны не только условные знаки предметовъ, но и по виду они похожи, то обозначать ихъ номерами, напр.- мельница № I, № 2 , домъ № I,№ 2 и т.д.- справа налѣво. Отъ точки стоянія по направленію къ этимъ предметамъ прочерчивается пунктиръ и пишется вдоль него разстояніе до предмета въ шагахъ. Разстоянія опредѣляются на глазъ и повѣряются пристрѣлкой или при помощи дальномѣра, допускающаго измѣреніе съ одной точки / Труба Цейса и др./ Наносятся также мертвыя пространства зачерчивая ихъ штрихами и предметъ, если онъ назначенъ на который должна рота держать направленіе при движеніи впередъ или атакѣ. Если этотъ предметъ удаленъ, то чертится направленіе пунктиромъ съ соотвѣтствующей надписью.

Когда будутъ нанесены окопы и мѣстность впереди, то ротный командиръ повернувшись назадъ, наноситъ мѣсто ротной поддержки, окоповъ второй и послѣдующихъ линій, мѣста убѣжищъ и ходы сообщенія къ этимъ мѣстамъ.

Масштабъ берется не менѣе 100 саж. или 300^{х} въ I дм.

Рельеф изображается теми же горизонталями и условными знаками тѣ же, что и при глазомѣрной съемкѣ.

Чертежъ №1й

противникъ
Отчетная карточка Заст. №2.
Овр Глубок
Усадьба
Ус. Ежово
Заст. №2.
д. Дубки
Масштабъ

Чертежъ № 2-й

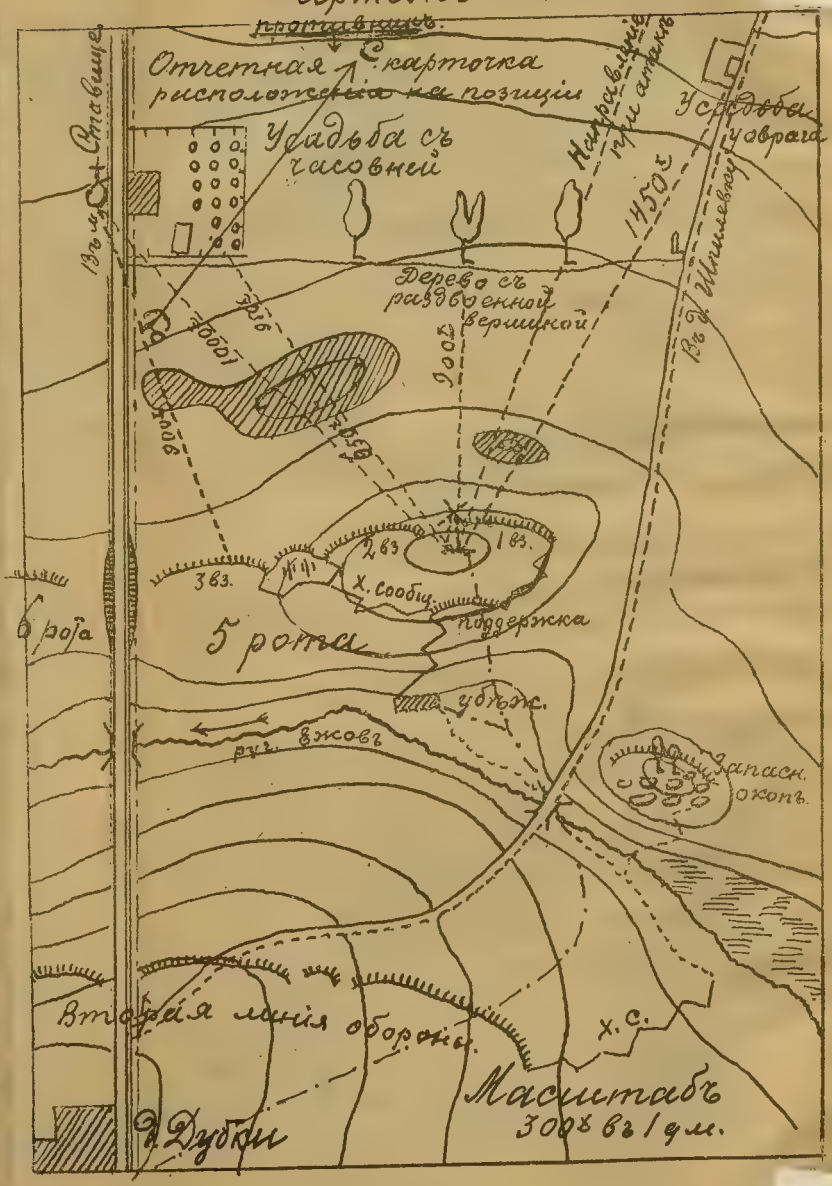
Отчетная карточка расположена на позиции
Усадьба съ часовней
Дерево съ развѣсистой вершиной
Усадьба
Направленіе при атакѣ
1450 х
Въ с. Ивниевку
Въ с. Ивницу
Изгородь
Изгородь
Изгородь
Изгородь
1 вз.
2 вз.
3 вз.
Х. сообщ.
поддержка
5 роты
6 роты
ур. Вжовъ
Запасн. окопъ
Вторая линія обороны
Х. С.
Масштабъ 300 х въ 1 дм.
д. Дубки

Усадьба
Запасн.
окоп.

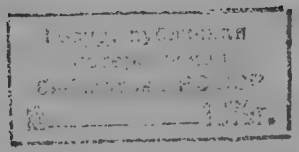

5197

ИНСТРУКТОРСТВО
И
ОРГАНИЗАЦІЯ ЭТИХЪ ЗАНЯТІЙ ВО 2-й МОСКОВСКОЙ ШКОЛѢ ПОДГОТОВКИ ПРАПОРЩИКОВЪ ПѢХОТЫ

I.

Чтобы за короткое время пребыванія юнкеровъ въ школѣ успѣть научить ихъ какъ обучать въ будущемъ нижнихъ чиновъ, необходимо раньше дать имъ указанія о послѣдовательности и способахъ обученія.

Юнкера должны сознавать, что умѣя, можно легко и правильно исполнить тотъ или иной пріемъ, или, зная твердо уставы и все чему его учили, отвѣтить, но трудно научить другого и передать ему свои знанія.

Вся трудность обученія заключается, во первыхъ; когда учитель не знаетъ способовъ и пріемовъ обученія, т.е. какъ приступить къ этому дѣлу, съ чего начать, что говорить и нужно-ли много разсказывать и какъ и во вторыхъ отъ индивидуальныхъ способностей обучаемаго.

Обучать только тому, что требуетъ война, т.е. всѣмъ боевымъ пріемамъ.

II.

ПОРЯДОКЪ ОБУЧЕНІЯ.

1.-Прежде чѣмъ приступить къ обученію нужно осмотрѣть, какъ одѣтъ обучаемый и поправить.

2.-Учитель долженъ быть не ближе 3 шаговъ отъ обучаемаго.

3.-Раньше показать пріемъ, сказать о назначеніи, назвать его, а затѣмъ обучать.

4.-Показъ долженъ быть правильный и красивый.

5.-Обучать преимущественно показомъ, а не разсказомъ.

6.-Показывая пріемъ и обучая объяснить его исполненіе кратко, языкомъ понятнымъ для солдата въ формѣ приказанія и отнюдь не добавлять не нужныхъ словъ.

7.-Когда показывается пріемъ обучаемые должны стоять «ВОЛЬНО» и смотрѣть, что дѣлаетъ учитель.

8.-Одного обучать, а другимъ приказать дѣлать то, что показалъ.

9.-Не держать долго обучаемаго въ положеніи «СМИРНО», въ особенности въ началѣ обученія.

10.-При обученіи необходима настойчивость и большая выдержка, кричать на обучаемаго вредно для дѣла обученія, ибо обучаемый теряется, у него появляется боязнь, а съ этимъ утрачивается вниманіе и охота усвоить трудно дающееся ему.

11.-Попутно съ обученіемъ необходимо развивать у обучаемаго любовь къ военному дѣлу, а это можетъ быть достигнуто только при спокойномъ, настойчивомъ обученіи.

12.-Полезно при обученіи приводить примѣры изъ быта и жизни обучаемаго

13.-Убѣждаться, что обучаемый понялъ, то что ему было сказано, но не требовать зазубренныхъ отвѣтовъ.

14.-Избѣгать шаблонныхъ вопросовъ, чѣмъ достигается умственное развитіе солдата.

15.-При обученіи инструкторству припѣвачія со станка, строго руководствоваться моихъ указаній, имѣющихся въ ротахъ.

16.-Для болѣе успѣшнаго обученія всѣхъ юнкеровъ инструкторству необходимо вести эти занятія дробя юнкеровъ на мелкія группы, лучше по 4 человѣка съ тѣмъ, чтобы одинъ обучалъ двухъ и около него былъ бы еще одинъ, который долженъ слѣдить за обучающимъ и въ случаѣ замѣтитъ неправильность или неясность, указывать это обучающему.

17.-Расположеніе полевого караула, часоваго, подчаска показать передъ всѣмъ взводомъ, указавъ мѣсто заставы.

18.-Инструкторство обученія разсыпному строю производить обязательно въ полѣ, а не во дворѣ и не на плацу, соблюдая слѣдующій порядокъ:

а/Дать понятіе о разсыпномъ строѣ передъ взводомъ на одной шеренгѣ отдѣленія, разомкнувъ ее отъ середины на 4 шага, двинуть шеренгу впередъ шагомъ или бѣгомъ, скомандовать ложись и указать на невозможность примѣненія этого строя въ бою и какой строй надо примѣнять, въ чемъ онъ заключается, его выгоды и какъ называется.

б/Потомъ вывести 2-ю шеренгу отдѣленія, разсыпать ее въ цѣпь отъ середины,

по линіи, предварительно указавъ какая подается для этого команда и какъ ее исполнить и, что послѣ разсыпанія каждый самостоятельно ложится и выбираетъ мѣсто «стрѣлковое» и укрытое.

в/Потомъ продѣлать тоже самое цѣлымъ отдѣленіемъ /2-хъ шереножный строй/, показть движеніе впередъ шагомъ, бѣгомъ и постепенно все что требуетъ строевой пѣхотный уставъ.

19.-Командиръ роты долженъ указать наканунѣ занятій какой отдѣлъ инструкторства будетъ пройденъ юнкерами, т.е. строевого устава, наставленія для обученія стрѣльбѣ или полевого устава и кромѣ того, что именно.

20.-Какъ подавать команды командиръ роты даетъ указанія сразу всей ротѣ. а курсовые офицеры, разведя взводы на свои мѣста, приказываютъ юнкерамъ взвода скомандовать хоромъ нѣсколько командъ-по его рукѣ.

21.-Инструкторство въ полѣ производить въ каждомъ взводѣ отдѣльно, разводя ихъ на разныя участки, но согласно указанія командира роты.

НАЧАЛЬНИКЪ ШКОЛЫ,

ПОДПОЛКОВНИКЪ Бѣлавинъ

Іюня 29 дня 1916 года.

БИБЛІОТЕКА ПИКОЛАЙВСКОЙ ИНТЕНДАНТСКОЙ АКАДЕМІИ ЧИТАЛЬНЯ